René Wohlhauser

Musik für Flöte

2002

René Wohlhauser

Musik für Flöte

2002

Ergon 29, Musikwerknummer 1011

Edition Wohlhauser, Selbstverlag
Schillerstraße 5, CH-4053 Basel
Registrierte ISBN-Verlags-Nummer: 978-3-907467
www.renewohlhauser.com

Weltweiter Vertrieb:

Schweizer Musikedition SME/EMS
Hochschule für Musik, Luzern
https://musinfo.ch/de/personen/alle/?pers_id=58
info@musinfo.ch

Vorwort

Vorzeichen gelten jeweils nur für eine einzige Note in der entsprechenden Oktavlage. Ausnahme: Unmittelbare Tonwiederholungen (auch durch Pausen getrennte) behalten stets die gleiche Tonhöhe.

Tremoli:

Über das Zeilenende hinaus getrennte Tremoli sind jeweils als eine Gesamtdauer aufzufassen und nicht auf der neuen Zeile neu anzustoßen. (Takte 40/41, 41/42, 46/47, 47/48, 49/50, 51/52, 53/54, 57/58, 70/71, 73/74, 77/78, 78/79.) Auf Legatobögen wurde bei allen Tremoli aus Gründen der Übersichtlichkeit verzichtet.

Bei rhythmisch komplex zusammengesetzten Tremoli verdeutlichen die Klammern nur die Viertel als Orientierungshilfe.

Uraufführung: 1. November 2002, Literaturhaus Basel (Riccarda Caflisch, Flöte)

Bei diesem Werk handelt es sich um einen Kompositionsauftrag des „Ensemble ö“.

Die vorliegende Partitur-Reinschrift wurde vom Komponisten hergestellt.

Aufführungsdauer: ca. 6 Minuten

Musik für Flöte

2002, Ergon 29, Musikwerknummer 1011

René Wohlhauser (*1954)

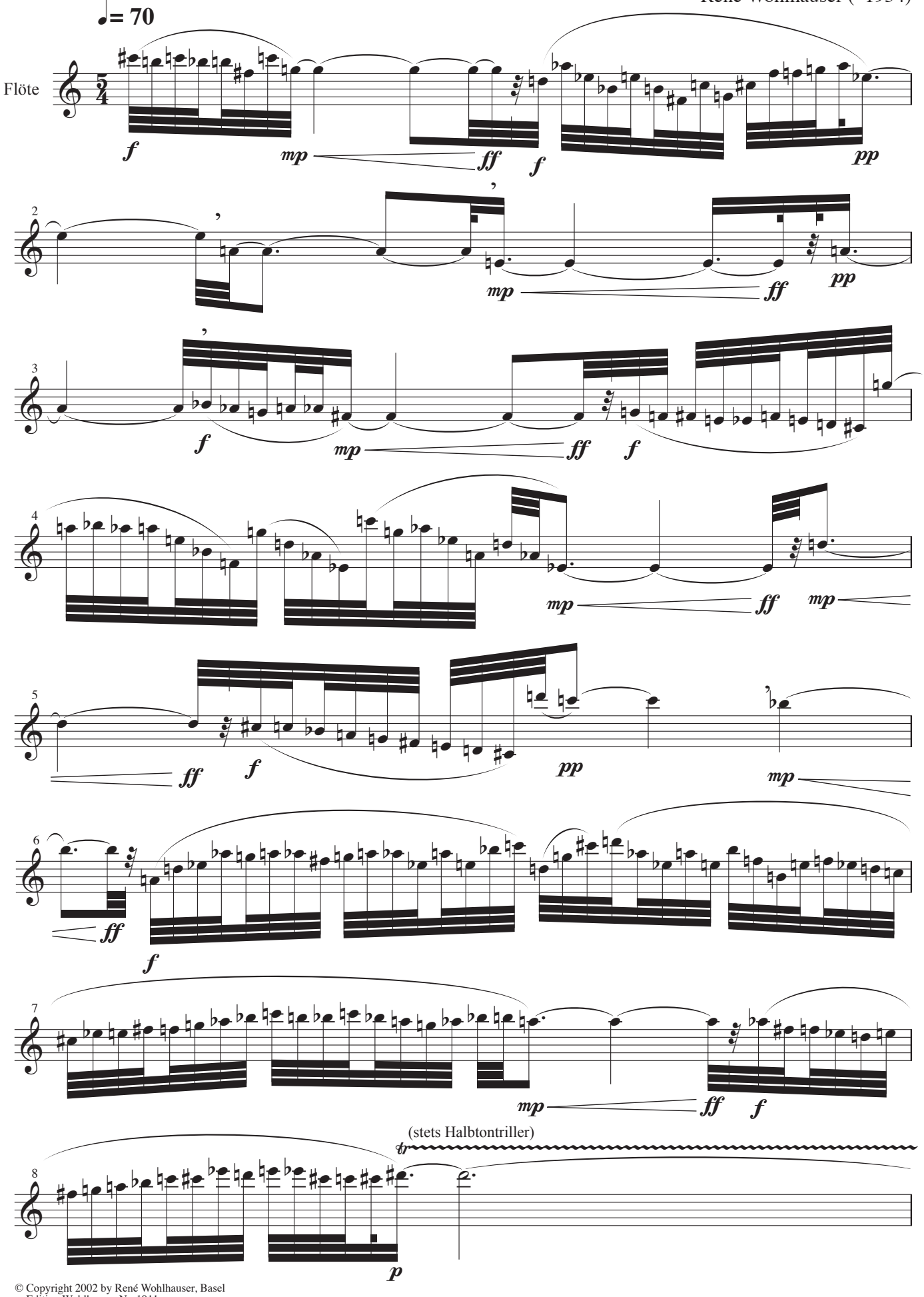

© Copyright 2002 by René Wohlhauser, Basel
Edition Wohlhauser Nr. 1011
Schweizer Musikedition, Luzern

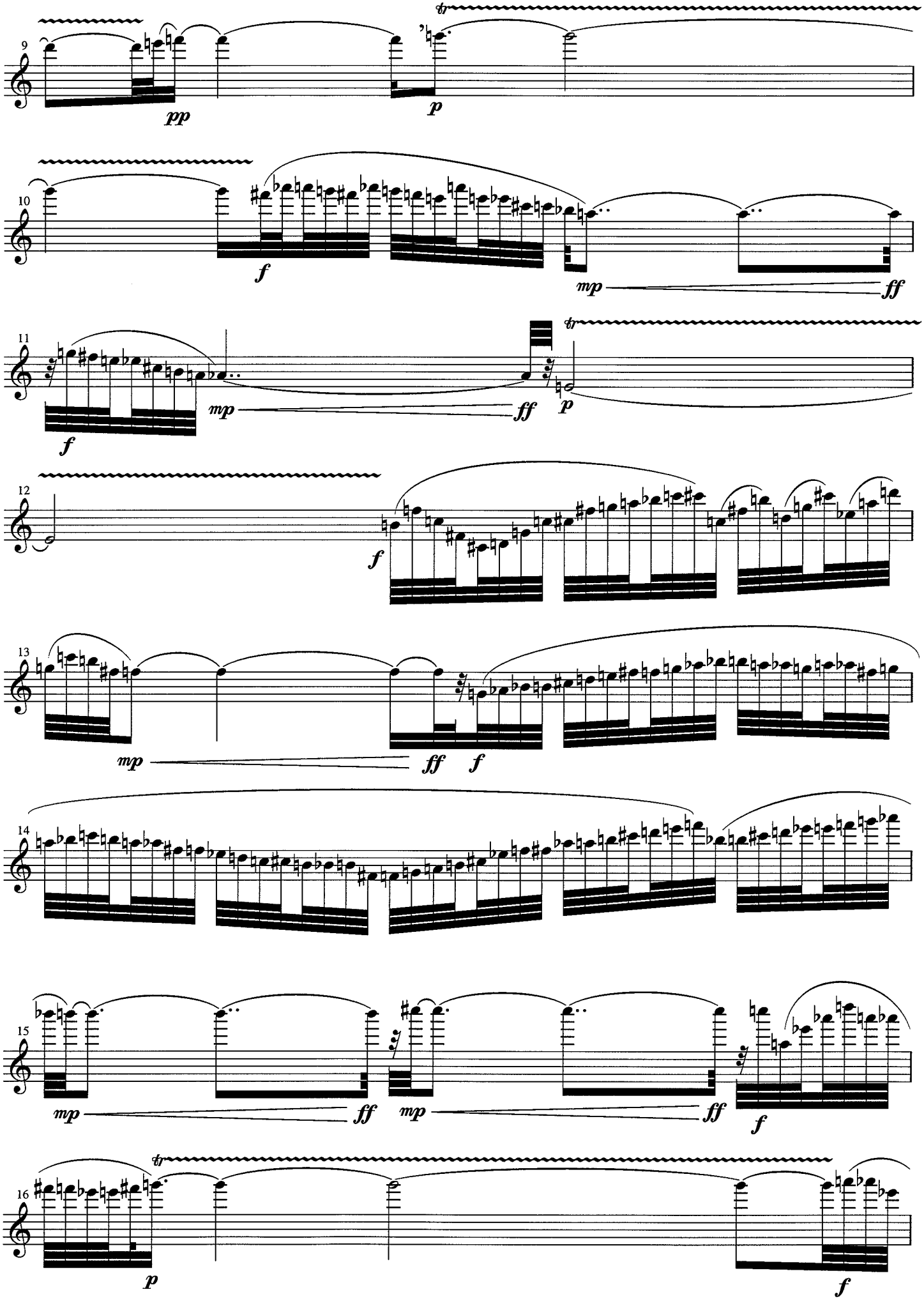
9
tr
pp
p
10
f
mp
ff
11
tr
mp
ff
p
f
12
f
13
mp
ff
f
14
15
mp
ff
mp
ff
f
16
tr
p
f

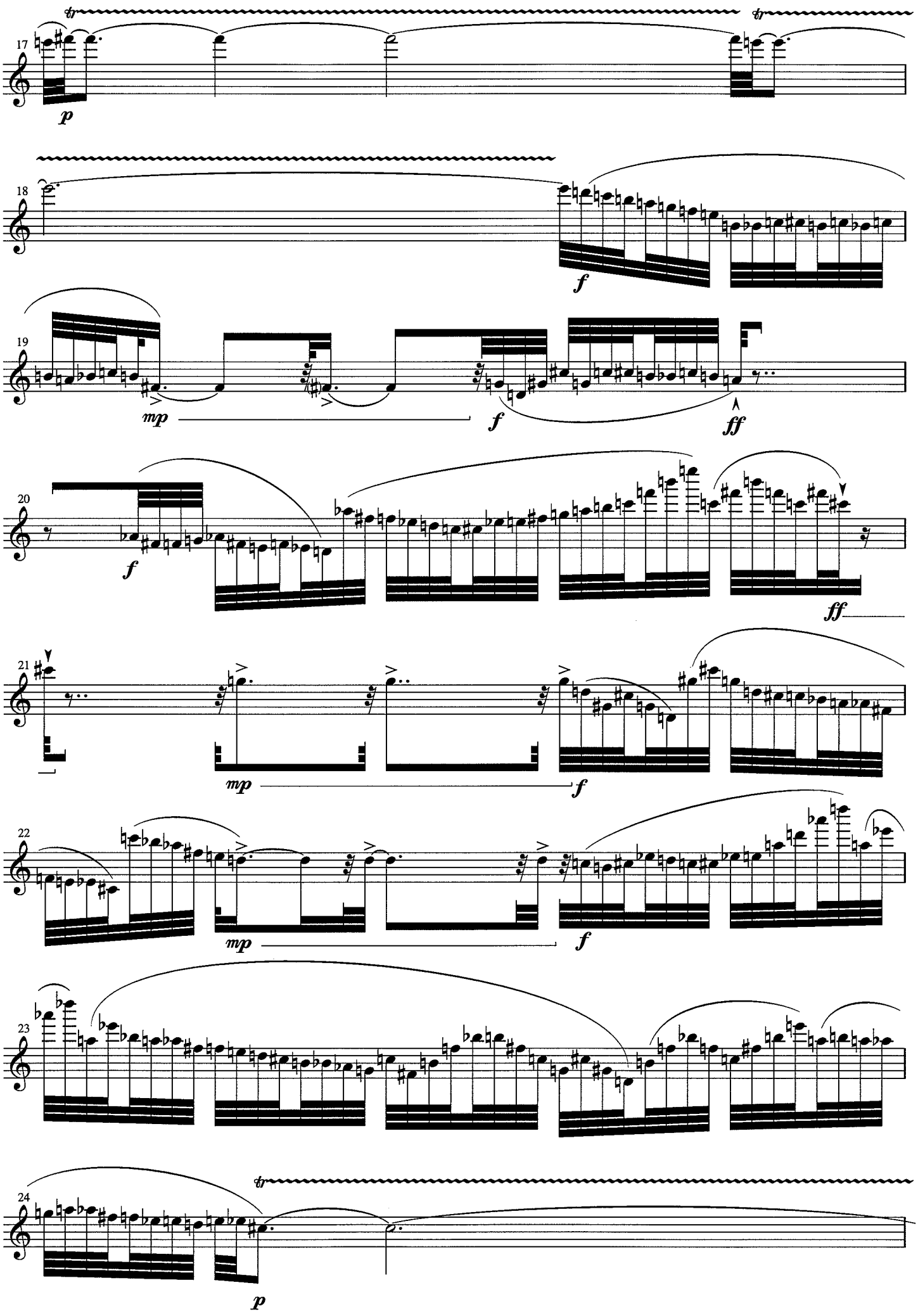
17
tr
tr
p
18
f
19
mp
f
ff
20
f
ff
21
mp
f
22
mp
f
23
24
tr
p

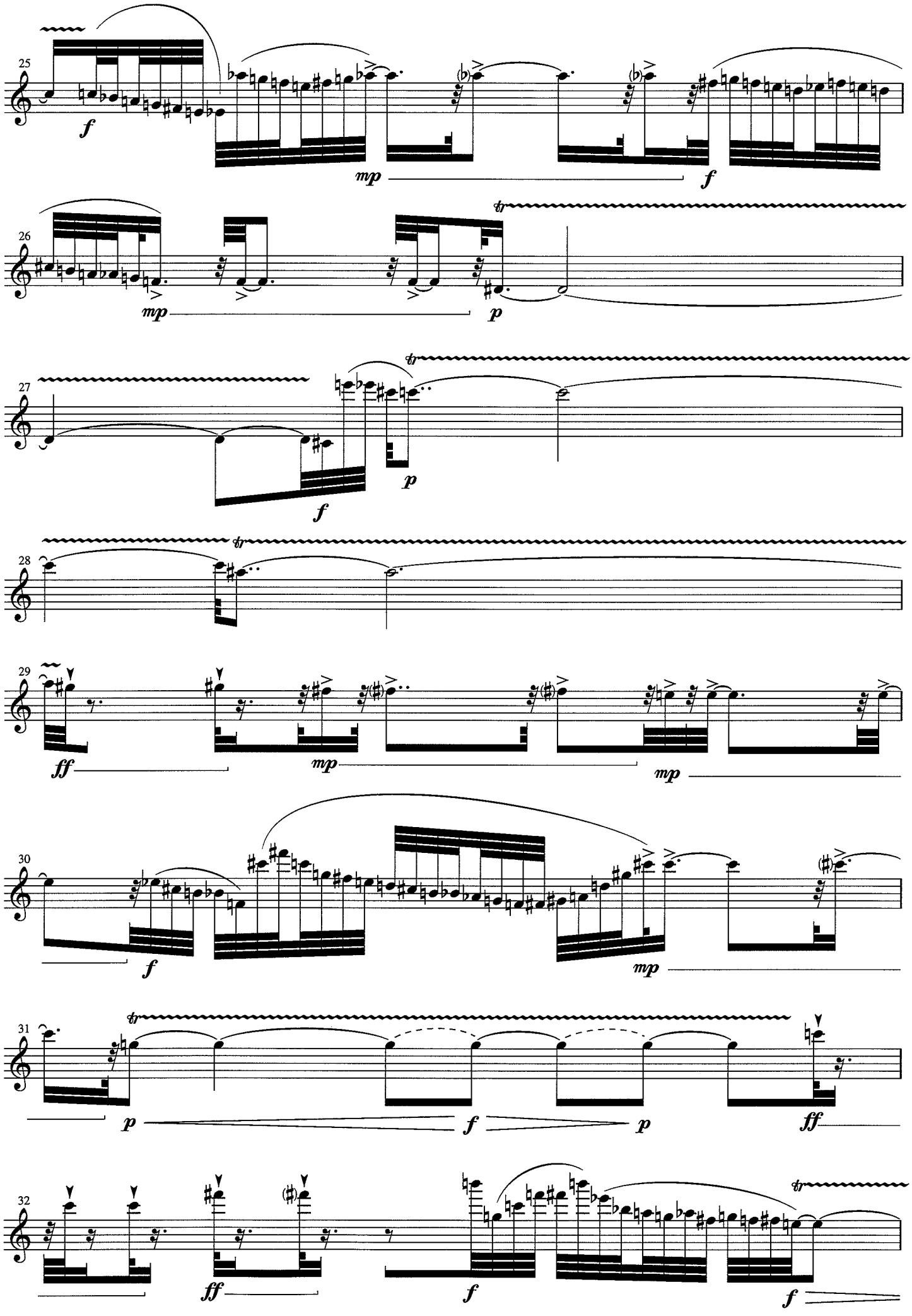
25
f
mp
f
26
tr
mp
p
27
tr
f
p
28
tr
29
ff
mp
mp
30
f
mp
31
tr
p
f
p
ff
32
ff
f
tr
f

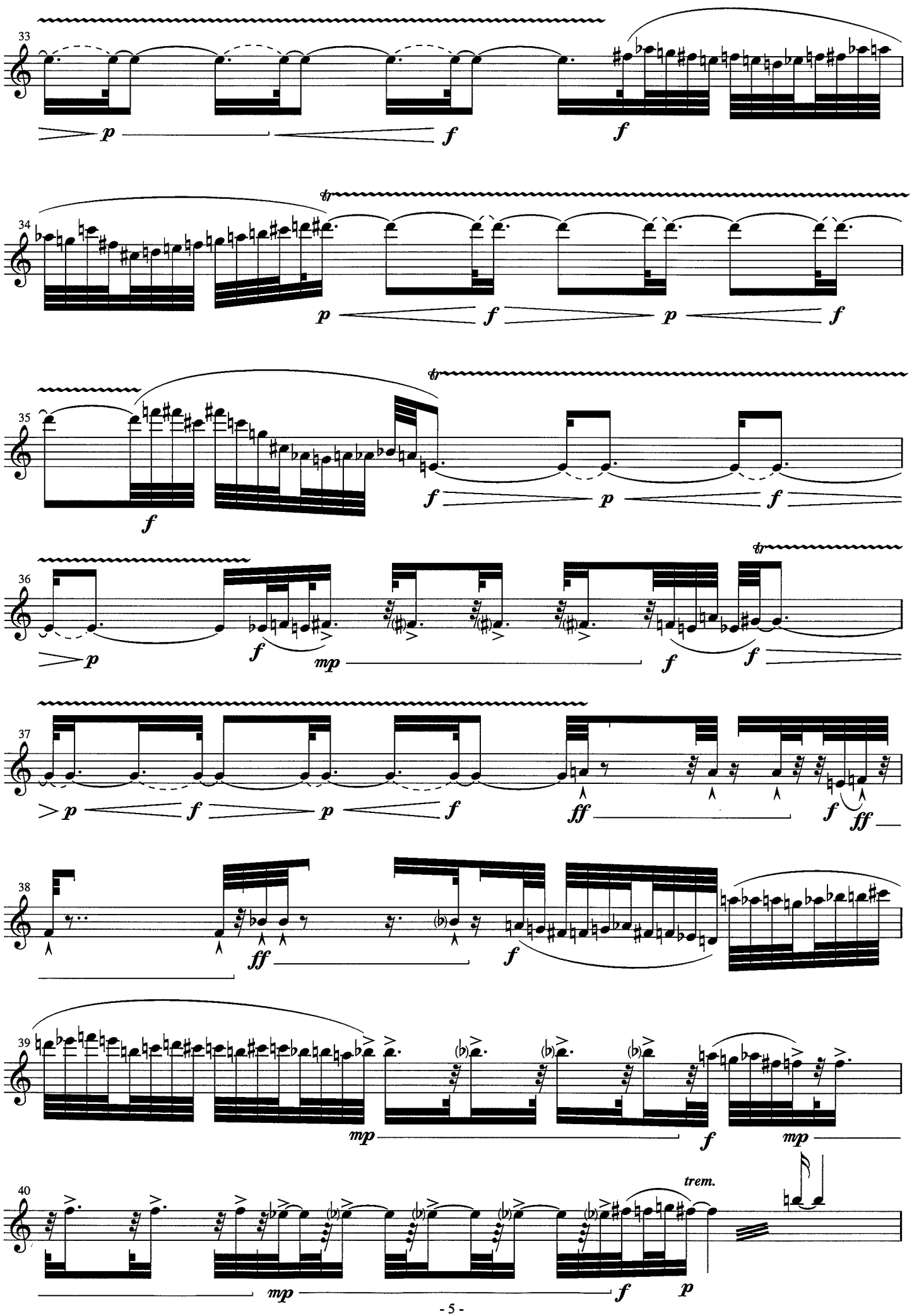
33
p
f
f
34
tr
p
f
p
f
35
tr
f
f
p
f
36
tr
p
f
mp
f
f
37
p
f
p
f
ff
f
ff
38
ff
f
39
mp
f
mp
40
trem.
mp
f
p

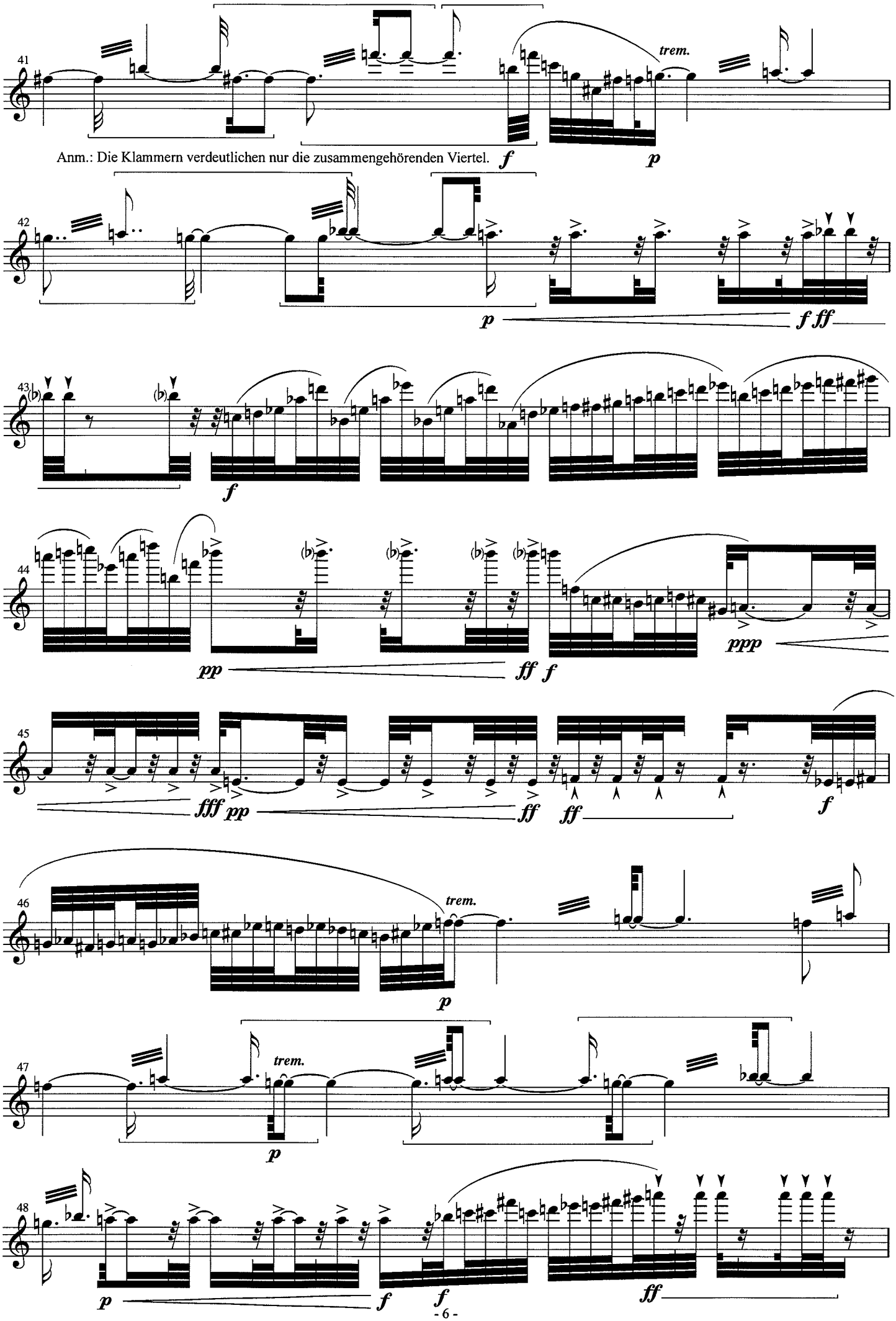
41
trem.
Anm.: Die Klammern verdeutlichen nur die zusammengehörenden Viertel.
f
p
42
p
f ff
43
f
44
pp
ff f
ppp
45
fff pp
ff
ff
f
46
trem.
p
47
trem.
p
48
p
f
f
ff

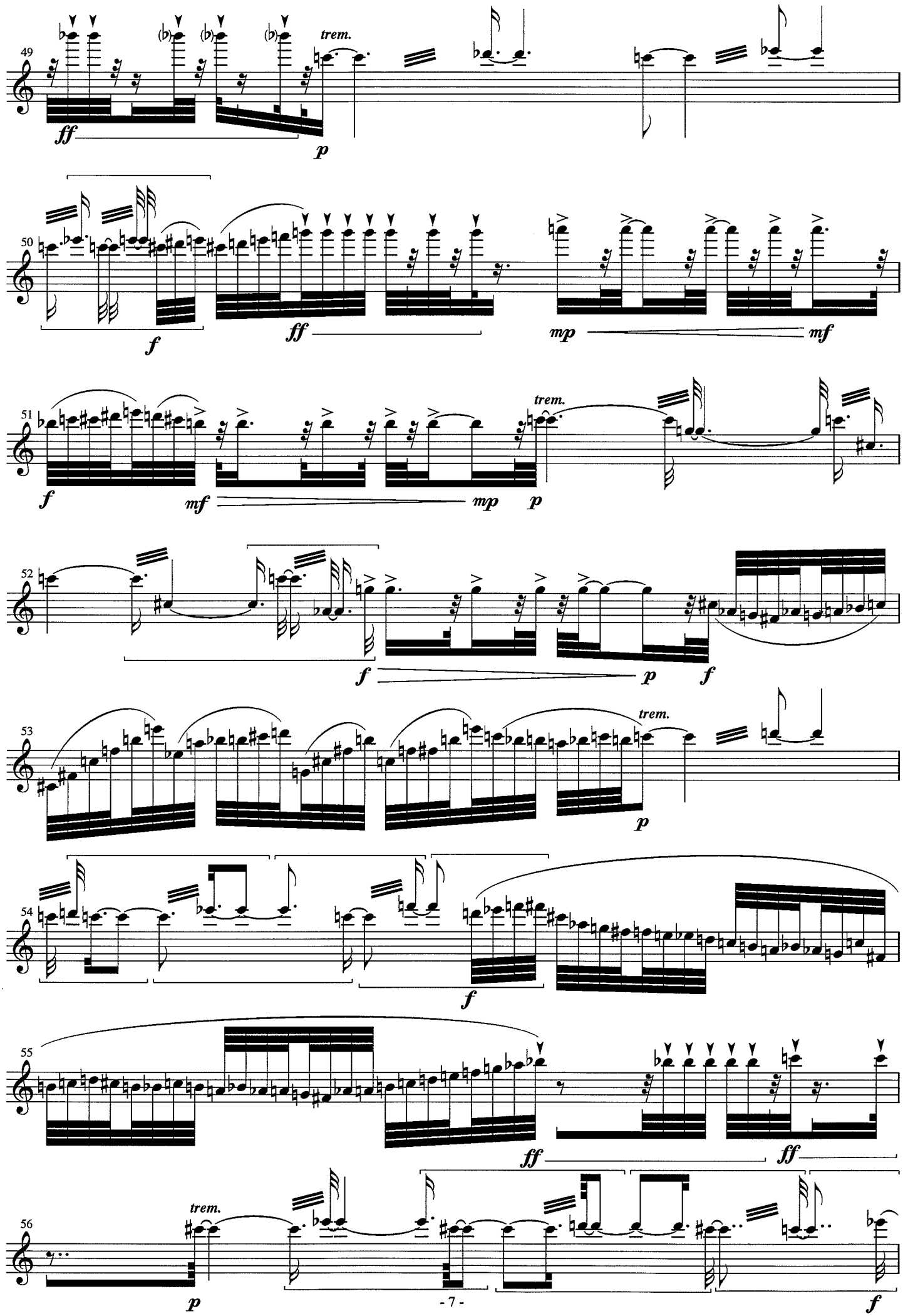
49
trem.
ff
p
50
f
ff
mp
mf
51
trem.
f
mf
mp
p
52
f
p
f
53
trem.
p
54
f
55
ff
ff
56
trem.
p
f

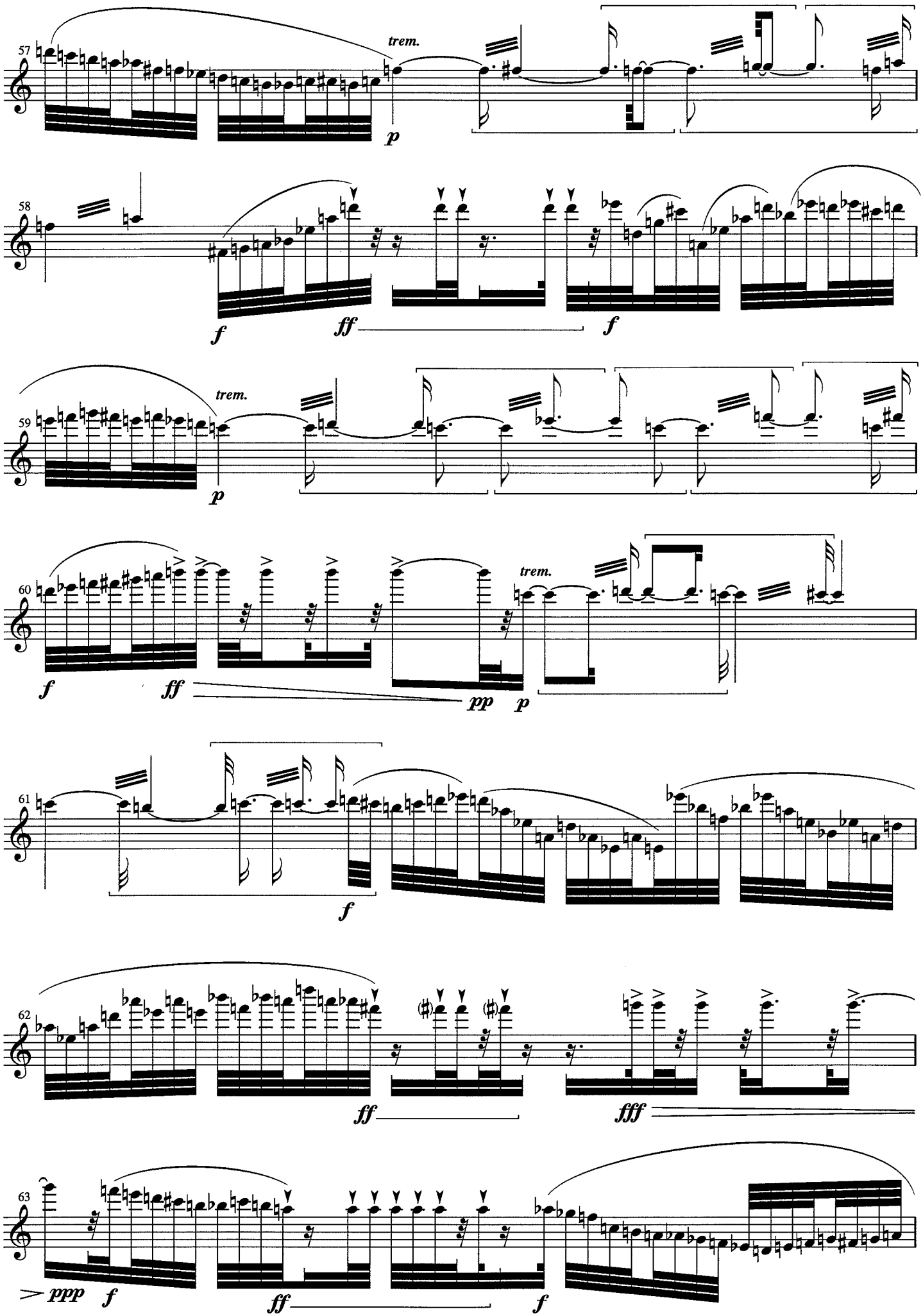
57
trem.
p
58
f
ff
f
59
trem.
p
60
f
ff
pp
trem.
p
61
f
62
ff
fff
63
ppp
f
ff
f

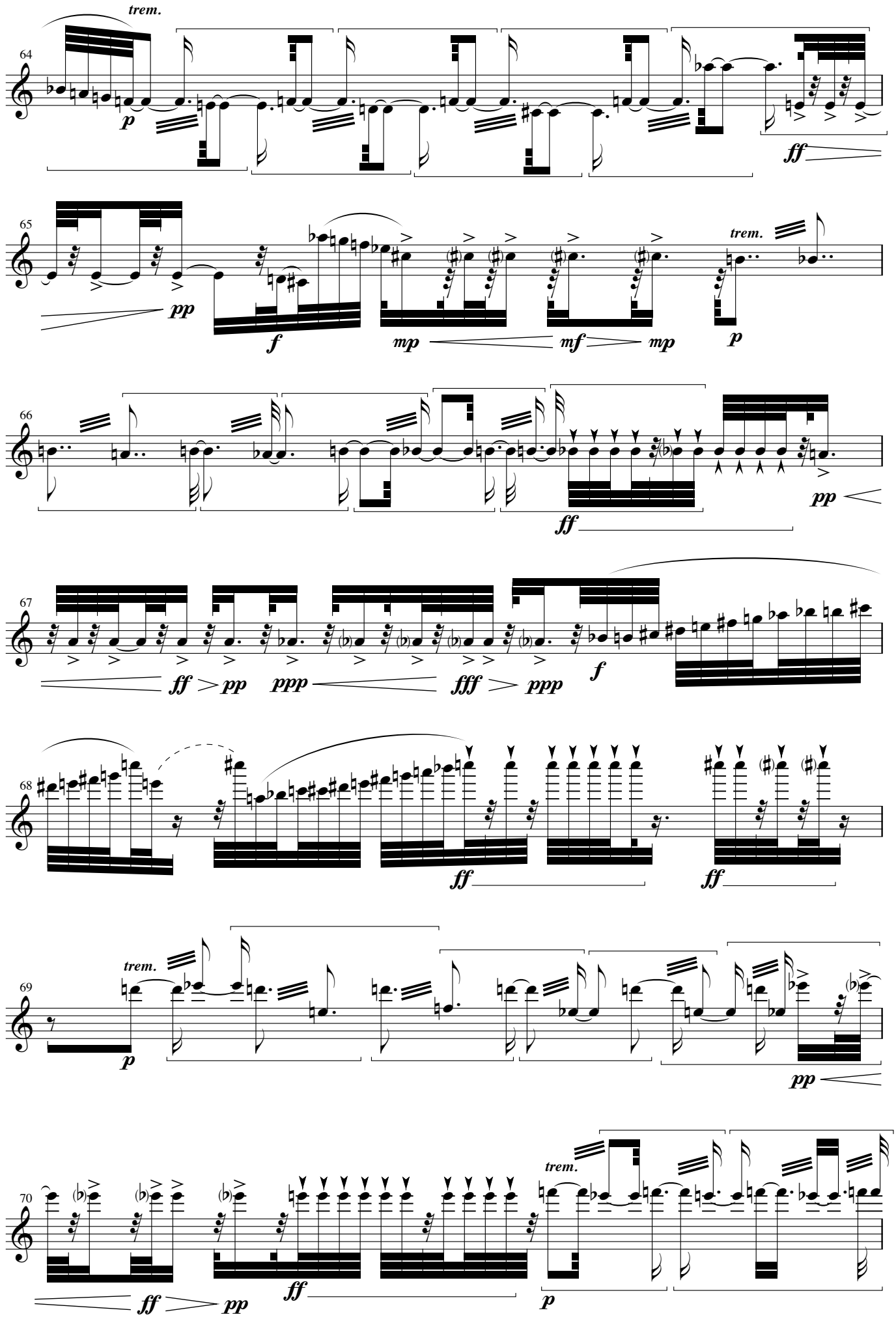
64
trem.
p
ff
65
pp
f
mp
mf
mp
trem.
p
66
ff
pp
67
ff
pp
ppp
fff
ppp
f
68
ff
ff
69
trem.
p
pp
70
ff
pp
ff
trem.
p

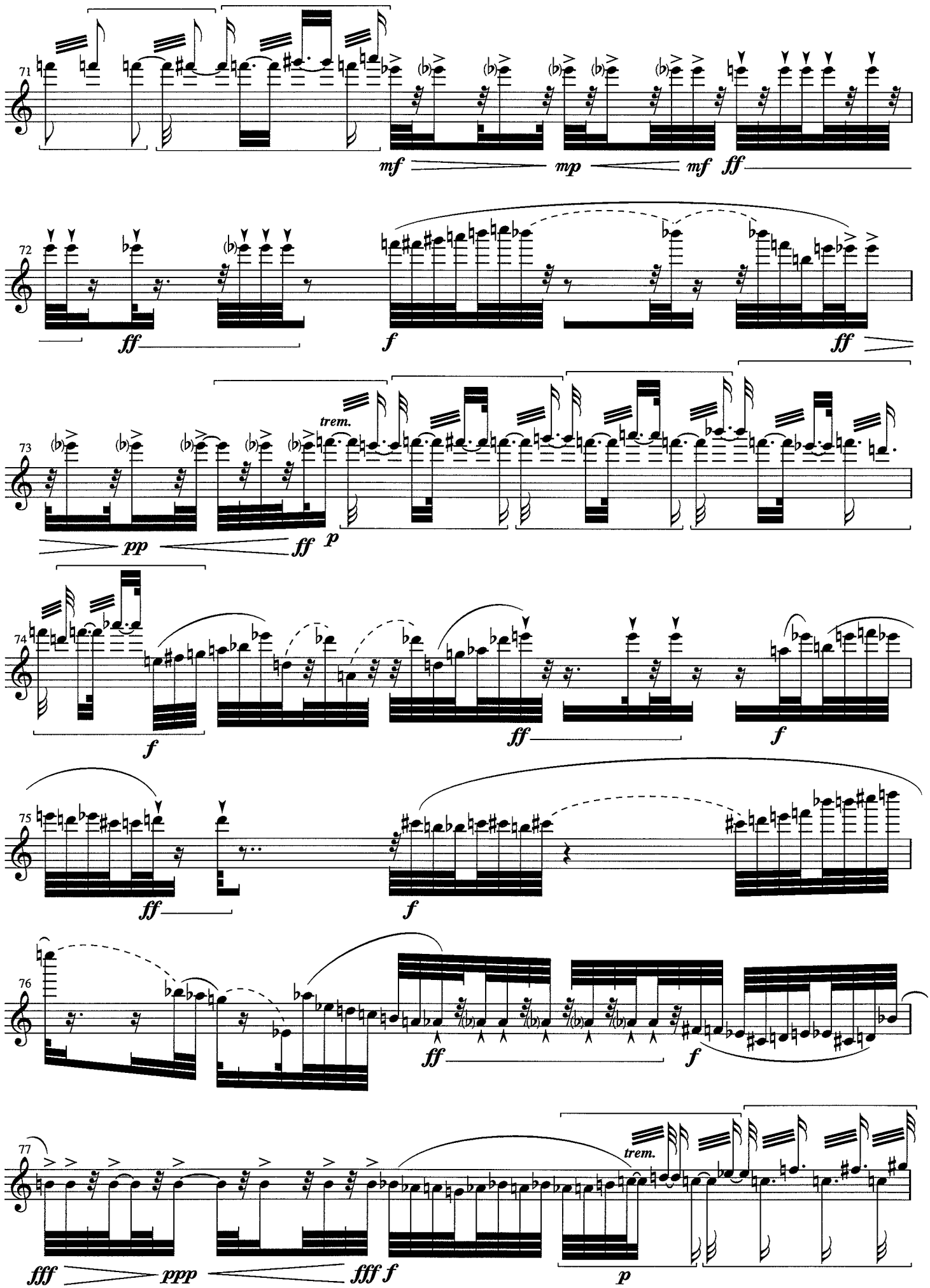
71
mf
mp
mf
ff
72
ff
f
ff
73
trem.
pp
ff
p
74
f
ff
f
75
ff
f
76
ff
f
77
trem.
fff
ppp
fff f
p

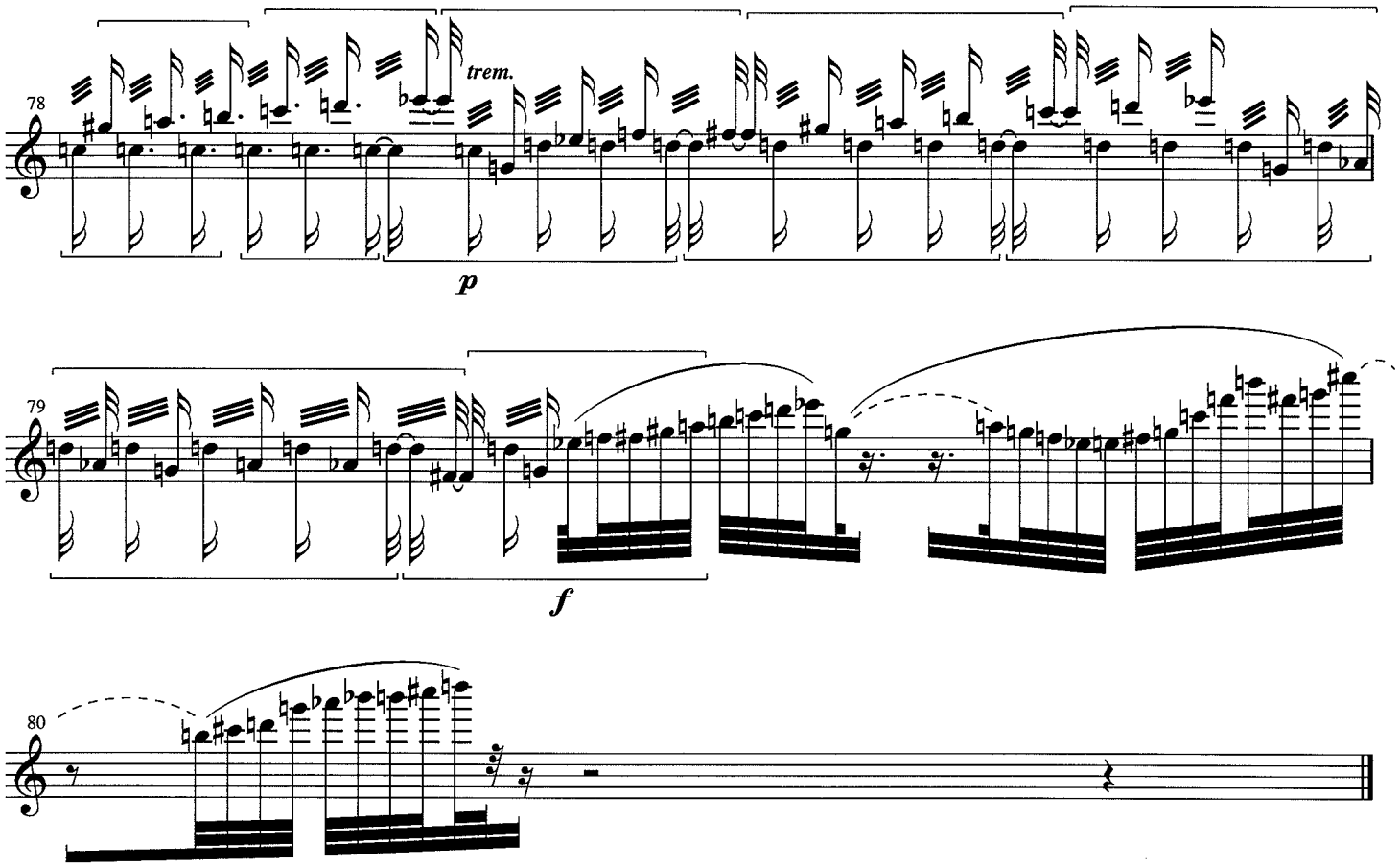
78
trem.
p
79
f
80

Programmnotiz: **Musik für Flöte**
(2002)
für Riccarda Caflisch geschrieben

In diesem Stück stellte ich mir die Aufgabe, ein auf wenige Elemente reduziertes Material allmählich dergestalt zu entwickeln, daß ein großer einheitlicher Spannungsbogen geschaffen wird. Es ist die alte Herausforderung, sich mit einfachen Mitteln zu begnügen, diese aber phantasie- und kunstvoll zu entfalten und zu einem dichten Klangband zu verweben.

Melodisch ist das Stück vorallem durch eine stetige virtuose Bewegung geprägt, die eine starke Sogwirkung aufbaut, deren Farbe durch die Intervallik bestimmt ist und deren Phrasen unterschiedlich lang sein können. Der Intervallvorrat besteht lediglich aus Tritonus, Quarte, kleiner und großer Sekunde. Alle andern Intervalle werden ausgespart, um eine strenge stilistische Homogenität zu erreichen. Jeder Melodiebogen strebt tendenziell nach und nach in den oberen oder den unteren Grenzbereich des Instrumentes. Wenn die Melodie diese Grenze zu überschreiten droht, also außerhalb des Instrumentenumfangs gerät, wird sie wieder in den Mittelbereich zurückversetzt. (Dies ist die einzige Situation, in der auch andere Intervalle entstehen können, die eben diesen Grenzkonflikt verdeutlichen.) Gleichzeitig ergibt sich daraus auch die Phrasierung, indem jede Legatophrase im Grenzbereich endet. Gegen Schluß des Stückes werden die fließenden Melodiebögen allmählich durchlöchert und geben so Raum frei für die Infiltration von längeren Pausen, die im bisherigen Verlauf des Stückes ausgespart worden sind, so daß diese durch Luftzufuhr erzeugte Musik mit Zirkuläratmung gespielt werden muß. (Diese Auslassungen in den schnellen Passagen der Endphase sind mit gestrichelten Legatobögen gekennzeichnet.) Die so vollzogene Struktur-Änderung läuft analog zur Entwicklung der gehaltenen Töne, die ebenfalls zunehmend parzelliert werden.

Von den Notenwerten kommen nebst den Zweiundreißigstel-Läufen nur punktierte Viertel, Halbe und Ganze vor. Es wird also bewußt auf die in zeitgenössischer Musik übliche Anhäufung irrationaler Dauernverhältnisse verzichtet. (Entwicklung der Ganzen: zuerst Triller, dann zunehmend schnellere Tremoli mit den nachfolgenden Tönen. Entwicklung der Halben: repetierte Töne mit Akzenten in verschiedenen direktionellen Mustern der Beschleunigung und Verzögerung. Entwicklung der punktierten Viertel: stets Marcato mit Pausen, freie Rhythmisierung, im Gegensatz zu den Halben aber nicht-direktionell. Dadurch werden der durchgehenden Zweiunddreißigstel-Bewegung andere Subtempi entgegengesetzt.)

Die Wahl des Metrums hat in diesem Stück keine Bedeutung, da sich die Phrasenlängen gleichsam außerhalb des Metrums bewegen. Sehr wichtig ist aber das Timing der Umschlagpunkte, damit die Spannung durch Unterschiedlichkeit der Farbe, Länge und Weiterführung der verschiedenen Einzeltöne, gleichsam einer nach und nach zerstückelten Melodie, ausdifferenziert durch Verzierungen wie Triller und Tremoli und der Rhythmisierung des Einzeltones aufrechterhalten wird.

Die daraus resultierende Entwicklung aus den gehaltenen Tönen äußert sich in einer allmählichen Steigerung, die am Ende in einer schlußbildenden Tremolo-Verdichtung ihren Höhepunkt findet. Das vermeintlich Konventionelle der – äußerlich gesehen – traditionellen Schreibweise wird durch obsessive Besessenheit derart radikalisiert, daß sie in ihr Gegenteil – in den kompromißlosen Ausdruck – umschlägt.

René Wohlhauser

René Wohlhauser - Biographie

Komponist, Sänger, Pianist, Gitarrist, Improvisator, Dirigent, Performer, Ensembleleiter des „Ensembles Polysono“, des „Duos Simolka-Wohlhauser“, des „Trios Simolka-Wohlhauser-Seiffert“ und der Band „Swiss X-tett“, Professor für Komposition, Improvisation, Neue Musik, Musiktheorie und Gehörbildung an der Kalaidos Musikhochschule und an der Musikakademie Basel, Autor, Dichter, Lautpoet, graphischer Künstler.

1954: geboren und in Brienz aufgewachsen, ist René Wohlhauser ein sehr vielseitiger Musiker und einer der produktivsten, wichtigsten und meistaufgeführten Komponisten seiner Generation, der mit einem stilistisch breiten Spektrum in verschiedenen Sparten ein sehr umfangreiches kompositorisches Werk geschaffen hat, das inzwischen über 2300 Werknummern umfaßt und das jährlich über 100 gut besuchte Aufführungen erfährt, so daß über die Jahre viele tausend Leute seine Musik-Aufführungen besucht haben. Seine Musik wird laufend von verschiedenen europäischen Radiosendern ausgestrahlt, als Porträtsendungen, als positive CD-Rezensionen und als Konzertübertragungen. Er ist auch als Interpret von Basel aus mit seinen drei Ensembles *Ensemble Polysono*, *Duo Simolka-Wohlhauser* und *Trio Simolka-Wohlhauser-Seiffert* international unterwegs. Es erschienen bereits 13 Porträt-CDs mit seiner Musik. Langjährige Erfahrungen als Rock- und Jazzmusiker, als Improvisator und als Liedbegleiter, sowie als Verfasser von Hörspielmusik beglei(te)ten seine hauptsächliche Tätigkeit als Komponist zeitgenössischer Kunstmusik.

1975-79: Ausbildung am Konservatorium (Musikhochschule) Basel: Kontrapunkt, Harmonielehre, Analyse, Partiturspiel, Instrumentation und Komposition bei Thomas Kessler, Robert Suter, Jacques Wildberger und Jürg Wyttenbach. Dazu weitere Studien in Elektronischer Musik (bei David Johnson), Filmmusik (bei Bruno Spörri), Außereuropäischer Musik (bei Danker Shaaremann), später Gesang (bei David Wohnlich und Robert Koller), Algorithmische Komposition (bei Hanspeter Kyburz, 2000-2002), Improvisation (bei Rudolf Lutz, 2004-2014), Klavier (bei Stéphane Reymond), Max/MSP (bei Volker Böhm, 2005/2006) und Dirigieren (bei Thüring Bräm), sowie in Philosophie (bei Hans Saner). Lehrdiplom als Musiktheorielehrer. Anschließend Kompositionskurse bei Kazimierz Serocki, Mauricio Kagel, Herbert Brün und Heinz Holliger; eingehende Kompositionsstudien bei Klaus Huber an der Staatlichen Musikhochschule Freiburg im Breisgau (1980-81) und bei Brian Ferneyhough (1982-87).

1978: Kompositionspreis Valentino Bucchi, Rom, für „Souvenirs de l’Occitanie“ für Klarinette.

1981: Kompositionspreis des Verbandes Deutscher Musikschulen, Bonn, für „Stilstudien“ für Klavier, vier Gitarren und zwei Schlagzeuger.

1983: Kompositionspreis der Vereinigung der Jugendmusikschulen des Kantons Zürich.

1984: Kompositionspreis von Stadt und Kanton Fribourg für „Fragmente für Orchester“.

1987: Kompositionspreis des Domkapitels Salzburg für das „Orgelstück“.

1988: Kranichsteiner Stipendienpreis der Internationalen Ferienkurse für Neue Musik Darmstadt für „Adagio assai“ für Streichquartett (Uraufführung durch das Arditti-Quartett).

1990: Kompositionspreis der Ostschweizer Stiftung für Musik und Theater, St. Gallen: 1. Preis für das „Klarinettentrio Metamusik“.

1991: Kulturförderpreis des Kantons Luzern.

1992: Anerkennungspreis der Schweizer Gesellschaft für musikpädagogische Forschung, Zürich, für den mehrfach publizierten Aufsatz „Von einfachen graphischen Notationen und Verbalpartituren zum Denken in Musik“.

1996: Portrait-CD 1 „in statu mutandi“ beim Label „Creative Works Records“

1996: Auswahlpreis „Selection“ von Swiss Radio International für die Porträt-CD „in statu mutandi“.
1998: Kulturförderpreis des Kantons Basel-Landschaft.
2004: Uraufführung der Oper „Gantenbein“ am Luzerner Theater in Zusammenarbeit mit dem internationalen Festival der Weltmusiktage und dem Luzerner Sinfonieorchester.
Bis heute: Regelmäßige internationale Tourneen mit dem eigenen „Ensemble Polysono“, dem „Duo Simolka-Wohlhauser“ und dem „Trio Simolka-Wohlhauser-Seiffert“ u. a. in Basel, Bern, Zürich, Luzern, Stuttgart, Köln, Oldenburg, Hamburg, München, Berlin, Paris, Salzburg, Wien, Bukarest, Chisinau und London.
2009: Portrait-CD 2 beim Label „musiques suisses / Grammont“.
2013: Das Buch „Aphorismen zur Musik“ erscheint im Pfau-Verlag, Saarbrücken.
2013: Beginn der CD-Werkedition "Wohlhauser Edition" beim Label NEOS, München:
- **2013:** Portrait-CD 3 „The Marakra Cycle“ mit dem Ensemble Polysono.
- **2014:** Portrait-CD 4 „Quantenströmung“, Kammermusikwerke mit dem Ensemble Polysono.
- **2015:** Portrait-CD 5 „Manía“, Klavierwerke mit Moritz Ernst.
- **2016:** Portrait-CD 6 „Kasamarówa“ mit dem Duo Simolka-Wohlhauser.
- **2017:** Portrait-CD 7 „vocis imago“ mit diversen Ensembles.
- **2019:** Portrait-CD 8 Kammeroper „L’amour est une duperie“ mit dem Ensemble Polysono.
- **2020:** Portrait-CD 9 „ReBruAla“ mit diversen Ensembles.
- **2021:** Portrait-CD 10 „Im lauteren Sein“ mit verschiedenen Ensembles und Solisten.
- **2022:** Portrait-CD 11 „Aus der Tiefe der Zeit“ mit verschiedenen Ensembles.
- **2023:** Portrait-CD 12 „Die fragmentierte Wahrnehmung“ mit verschiedenen Ensembles und Solisten.
- **2024:** Portrait-CD 13 „Dunkle Stimmen“ mit dem Duo Simolka-Wohlhauser.
- **2025:** Portrait-CD 14 „In mäandrierendem Rausch“ mit verschiedenen Ensembles.
- **2026:** Portrait-CD 15 „Am Rande“ mit verschiedenen Ensembles.

Auf YouTube steht die Playlist "René Wohlhauser - All Videos, official selection" mit über 440 Videos bzw. über 580 verschiedenen Kompositionen und weit über eine halbe Million Views.
Jahrelange erfolgreiche Zusammenarbeit mit dem Musikproduzenten Christian Seiffert.
Komponiert u.a. Solo-, Kammer-, Vokal- und Orchestermusik, Orgelwerke, sowie Musiktheater (Oper).
Zahlreiche Aufführungen im In- und Ausland, so u.a. im Schauspielhaus Berlin, Nôtre-Dame de Paris, Concertgebouw Amsterdam, Tokyo, Rom, Toronto, New Castle, Aserbaidschan, Skandinavien, Frankfurt, Speyrer Dom, Klangforum Wien, Glinka-Saal St. Petersburg, Herkules-Saal der Residenz in München, Bangkok, Singapur und Malaysia, regelmäßige Aufführungsreihen u.a. in Basel, Bern, Zürich, Paris, Stuttgart, Hamburg, München und Berlin, sowie Aufführungen an Festivals wie den Darmstädter Ferienkursen für Neue Musik, den Tagen für Neue Musik Zürich, den internationalen Festivals in Odessa, Sofia, Cardiff, Brisbane, St. Petersburg ("International Sound Ways Festival of Contemporary Music"), Chisinau ("The Days of New Music") und dem Schweizerischen Tonkünstlerfest. Etliche Porträtkonzerte.
Zusammenarbeit u.a. mit: Symphonieorchester des Bayerischen Rundfunks, Basler Sinfonieorchester, Luzerner Sinfonieorchester, Bieler Sinfonieorchester, Sinfonietta Basel, Klangforum Wien, Klarinettenensemble des Ensemble Modern, Ensemble Köln, Arditti-Quartett, Modigliani-Quartett, Schweizer Klarinettentrio, sowie mit namhaften andern Ensembles und Solisten der internationalen Musikszene.

Gastdozent für Komposition u. a. an den Internationalen Ferienkursen Darmstadt (1988-94), am Festival in Odessa (1996-98), am internationalen Komponisten-Atelier in Lugano (2000) und an der Carl von Ossietzky-Universität in Oldenburg (2017). Workshops im Rahmen von „Jugend komponiert“ Baden-Württemberg in Karlsruhe (2013) und Thüringen in Weimar (2017).

Umfangreiche Vortragstätigkeit vor allem über eigene Werke, auch in Rundfunksendungen.

Publikationen über kompositorische, ästhetische und philosophische Aspekte der Neuen Musik u.a. in: „MusikTexte“ Köln, „Neue Zürcher Zeitung“, „Darmstädter Beiträge zur Neuen Musik“, „New Music and Aesthetics in the 21st Century“. Das Buch „Aphorismen zur Musik“ erschien im Pfau-Verlag Saarbrücken.

Kompositionsaufträge aus dem In- und Ausland. Werkproduktionen durch in- und ausländische Rundfunkanstalten.

Portrait-CDs, Lexikon-Einträge und Artikel von verschiedenen Musikwissenschaftlern dokumentieren seine Arbeit.

Kulturpolitisches Engagement (Komponistenforum Basel, Schweizerisches Komponisten-Kollegium, weltweites Partiturenvertriebssystem „Adesso“).

Ausstellung seiner graphischen Werke in der Kunsthalle Basel.

Regelmäßige Tätigkeit als Prüfungsexperte an Musikhochschulen.

Unterrichtete 1979-2019 Komposition, Musiktheorie und Improvisation an der Musikakademie Basel, 1979-1991 an der Akademie Luzern (heute Musikhochschule Luzern) sowie weiterhin als Professor an der Kalaidos Musikhochschule, zudem an den Volkshochschulen Basel, Bern und Zürich. Lebt als freischaffender Komponist in Basel.

Ausschnitte aus Rezensionen:

Zu den interessantesten jüngeren Schweizer Musikerfindern zählt der 1954 geborene René Wohlhauser, dessen Ästhetik sich gleichermaßen an der Tradition der Moderne (am stärksten wohl der Wiener Schule) wie an naturwissenschaftlichen Theoremen der Gegenwart herausbildet. (Sigfried Schibli in der „Basler Zeitung“, 28. Februar 1996.)

Bei näherem Hinhören entpuppt sich seine Musik als komplexes Geflecht von Bewegungen, von Energien, von Kraftlinien. Der in Basel lebende Komponist René Wohlhauser, Schüler von Jacques Wildberger und Brian Ferneyhough, läßt sich immer wieder von philosophischen, künstlerischen und naturwissenschaftlichen Ideen inspirieren, von Hegels Zeitbegriff, Monets Wirklichkeitsauffassung oder Leonhard Eulers Unendlichkeitsbegriff. Wohlhauser strebt in die Tiefe. Davon ausgehend aber gelangt er zu einer genuin musikalischen Darstellung. Sein ästhetisches Ziel ist: nicht modisches Gewerbe, sondern Authentizität. Die vielschichtigen Prozesse in seiner Musik können so auch als Parabel auf die komplexen Vorgänge in dieser Welt aufgefaßt werden. (Thomas Meyer im „Tele“ zum Komponistenporträt auf Radio DRS 2 am 27. September 1995.)

Selten habe ich einer Compact Disc von A bis Z so neugierig gelauscht wie dieser. Da ist alles, bis ins letzte Detail, plastisch ausgearbeitet, gestalthaft, unmittelbar, zum Greifen nahe – und zugleich so anders als alles andere. Musik mit dem gesunden Geschmack des Selbstgemachten, dem Komponisten entflossen wie die Milch, die die Kuh gibt – „Mikosch“ trägt die Werknummer 1646! –, und ein Rezipieren, Verstehen und Kapieren ohne ästhetisches Umwegdenken mit verzögertem Aha-Erlebnis. Ein Hören aber auch ohne die Pflicht zur Lektüre von Texten, die einem erklären sollen, was die Musik nicht auszudrücken vermochte.
Selbstgemacht sind neben den knappen Einführungen auch die Gedichttexte, die, wo sie eine Baritonstimme verlangen, auch vom Komponisten selbst vorgetragen werden. Freche Sachen mitunter, Rotzlieder zu Schand- und Maulgedichten – und einen „Klumpengesang“, der, geschliffen notiert, den ungeschliffenen Schlusspunkt zu einer höchst bemerkenswerten CD setzt. (Manfred Karallus über die CD "Im lauteren Sein" in den MusikTexten, Köln, Ausgabe Mai 2022.)

Weitere Informationen, u. a.

- Werkliste
- Publikationsverzeichnis
- Tonträgerliste

finden Sie unter www.renewohlhauser.com