René Wohlhauser

Duo für Violine und Violoncello Nr. 2

2025

René Wohlhauser

Duo für Violine und Violoncello Nr. 2

2025

Ergon 109, Musikwerknummer 2336

Edition Wohlhauser, Selbstverlag
Schillerstraße 5, CH-4053 Basel
Registrierte ISBN-Verlags-Nummer: 978-3-907467
www.renewohlhauser.com

Weltweiter Vertrieb:

Schweizer Musikedition SME/EMS
Hochschule für Musik, Luzern
https://musinfo.ch/de/personen/alle/?pers_id=58
info@musinfo.ch

Vorwort zum „Duo für Violine und Violoncello Nr. 2“

Vorzeichen gelten im klassisch-traditionellen Sinne für den ganzen Takt. Sie werden jedoch bei erneutem Erscheinen eines alterierten Tones innerhalb eines Taktes zur Sicherheit nochmals gesetzt.
Vorzeichen gelten nur in der jeweiligen Oktavlage.
Unmittelbare Tonwiederholungen (auch durch Pausen getrennte) behalten die gleiche Tonhöhe bei.

Die Uraufführungstournee des "Duos für Violine und Violoncello Nr. 2", interpretiert vom Ensemble Polysono (Christine Simolka, Sopran, Isabelle Meraner, Flöte, Cássio Braga da Costa, Klarinette, Ruth Ten, Violine, Kiril Fasla Prolat, Violoncello und René Wohlhauser, Bariton, Klavier und Leitung), führte auf der Tournee 2026 in folgende Konzertsäle:

Sa, 24. Jan. 2026, 19:00h: **Berlin**, Elias-Kuppelsaal, Göhrener Straße 11
Sa, 31. Jan. 2026, 19:00h: **Gelterkinden**, Gemeindesaal, Marktgasse 8
Sa, 07. Feb. 2026, 19:00h: **München**, Gasteig, Kl. Konzertsaal, Hans-Preißinger-Str. 8
Sa, 14. Feb. 2026, 19:00h: **Basel**, Schmiedenhof, Zunftsaal, Rümelinsplatz 4
Sa, 21. Feb. 2026, 20:00h: **Bern**, Le Cap (Französische Kirche), Predigergasse 3
Fr, 27. Feb. 2026, 19:30h: **Zürich**, Lavatersaal, St.-Peter-Hofstatt 6

Die vorliegende Partitur-Reinschrift wurde vom Komponisten erstellt.

Aufführungsdauer: ca. 7 ½ Min.

Duo für Violine und Violoncello Nr. 2

Ergon 109, Musikwerknummer 2336 (2025)

René Wohlhauser

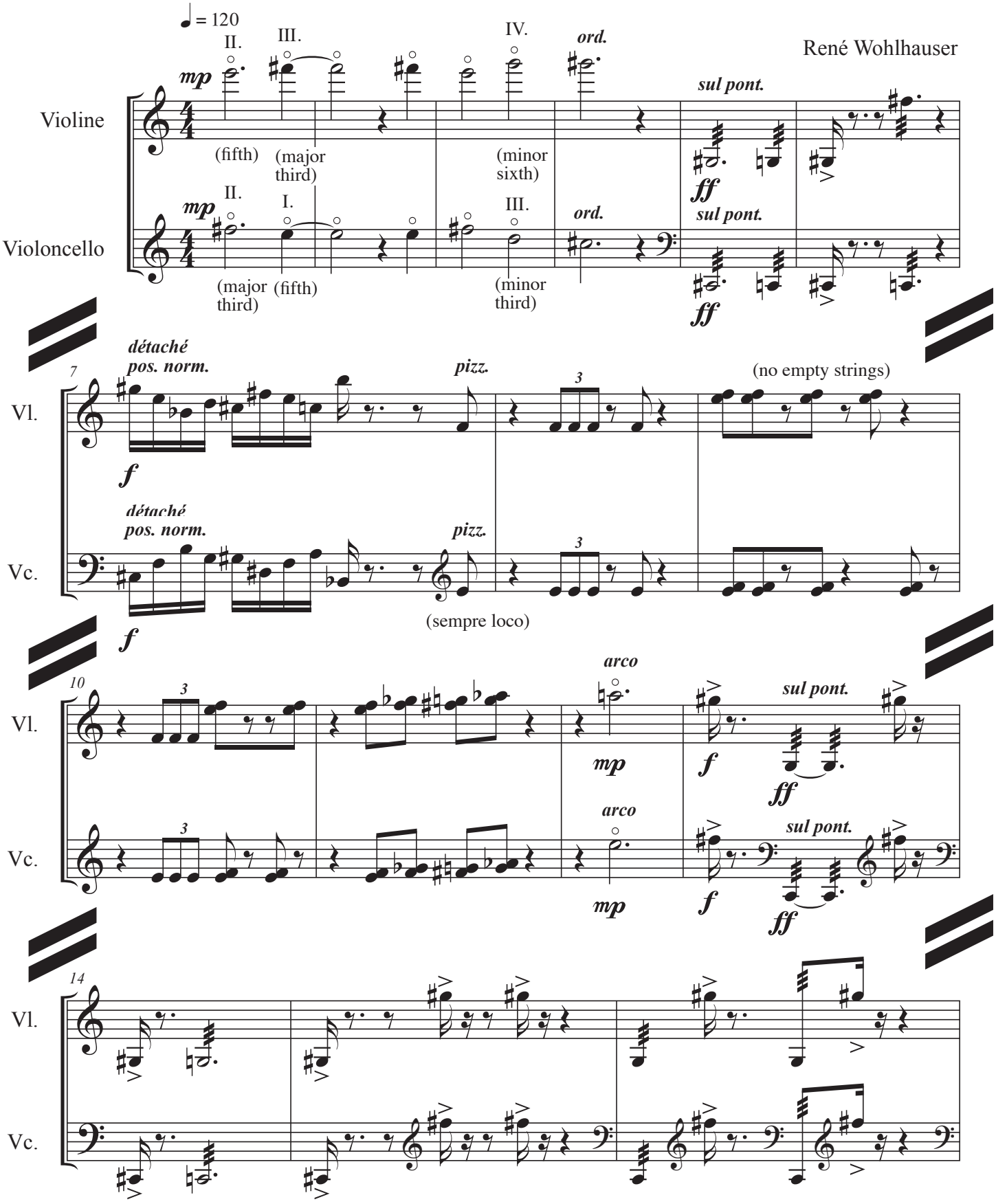

© Copyright 2025 by René Wohlhauser, Basel
Edition Wohlhauser Nr. 2336
Schweizer Musikedition, Luzern

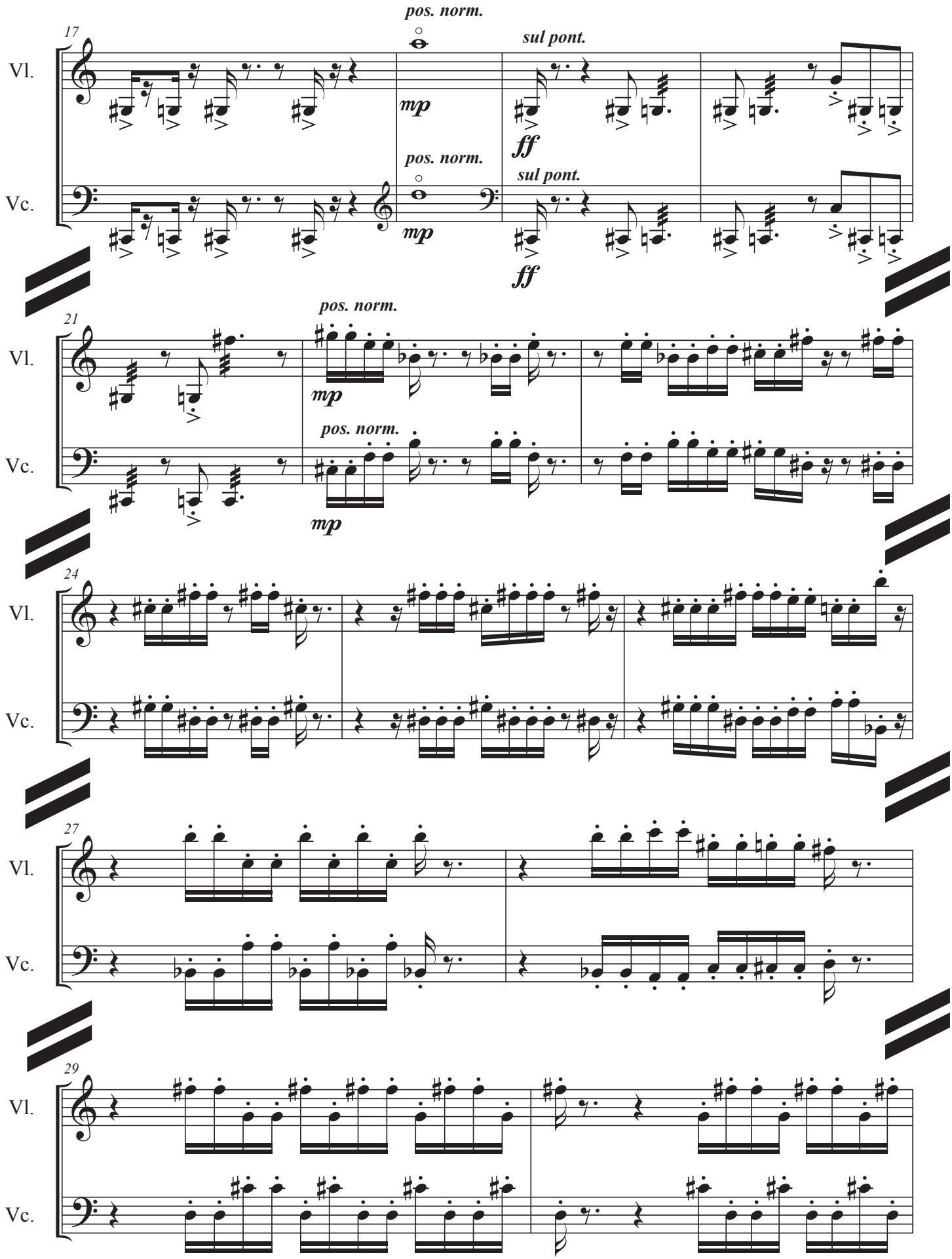
17
Vl.
Vc.
pos. norm.
mp
sul pont.
ff
pos. norm.
mp
sul pont.
ff
21
Vl.
Vc.
pos. norm.
mp
pos. norm.
mp
24
Vl.
Vc.
27
Vl.
Vc.
29
Vl.
Vc.

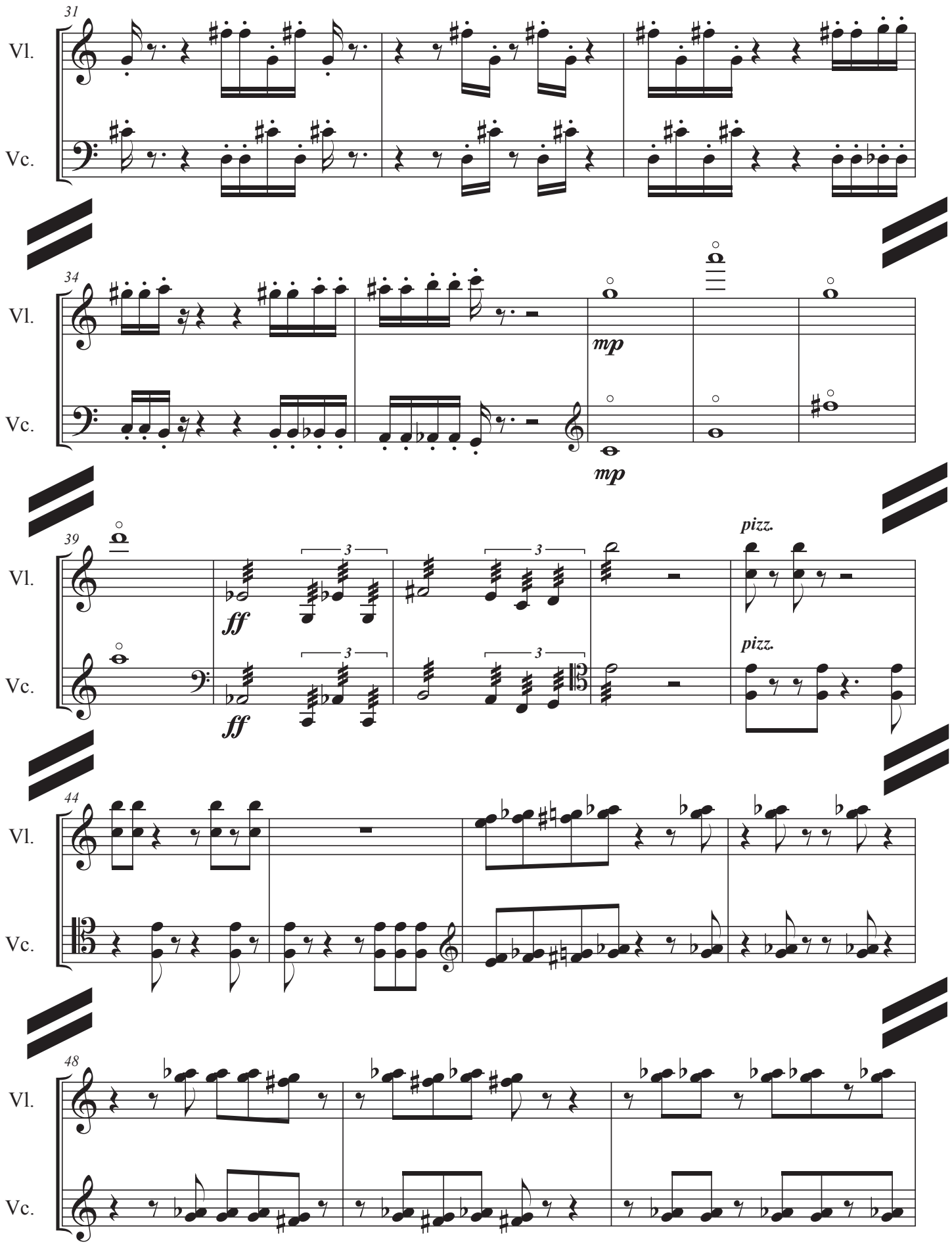
31
Vl.
Vc.
34
mp
mp
39
ff
ff
3
pizz.
pizz.
44
48

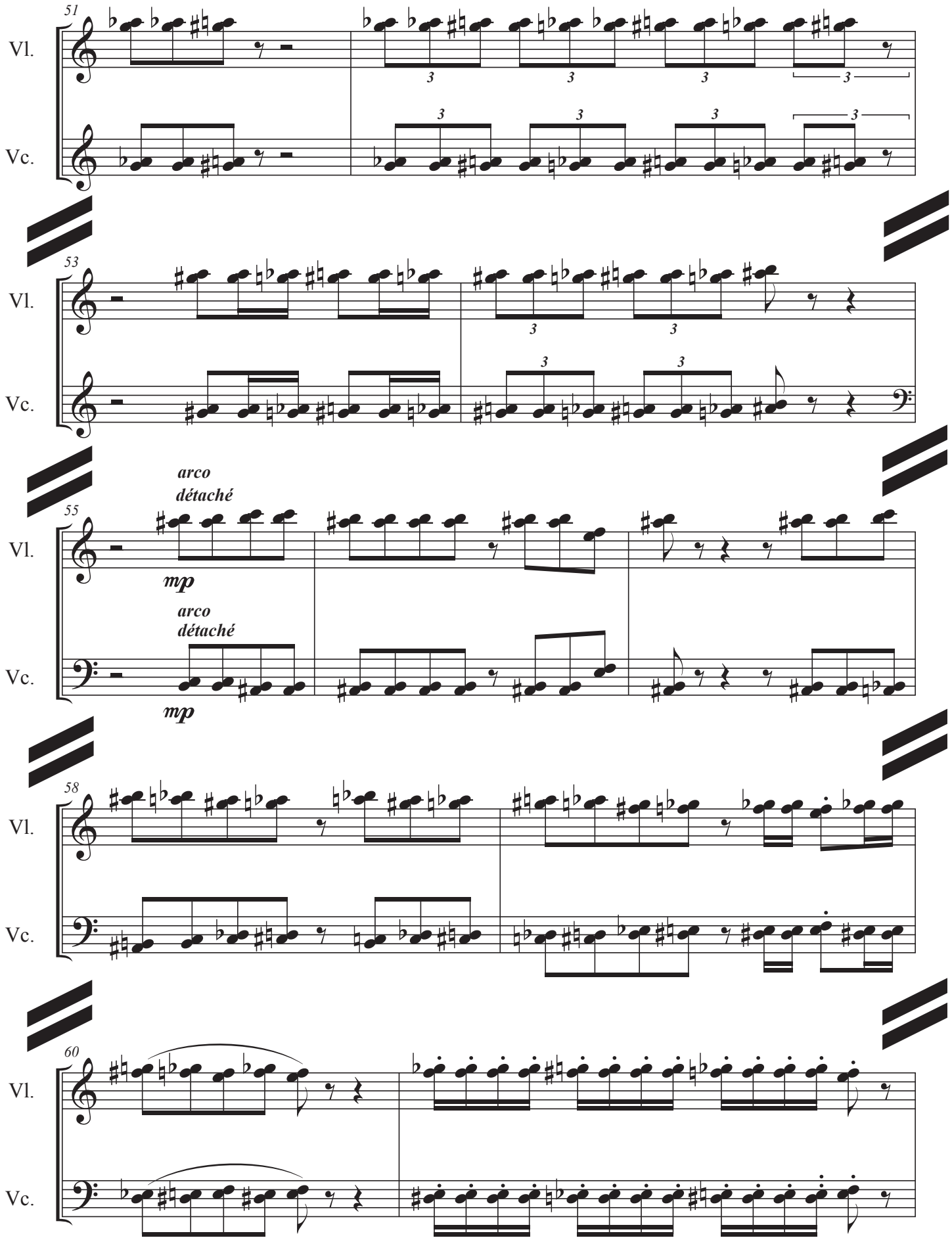
51
Vl.
Vc.
53
Vl.
Vc.
arco
détaché
55
Vl.
mp
arco
détaché
Vc.
mp
58
Vl.
Vc.
60
Vl.
Vc.

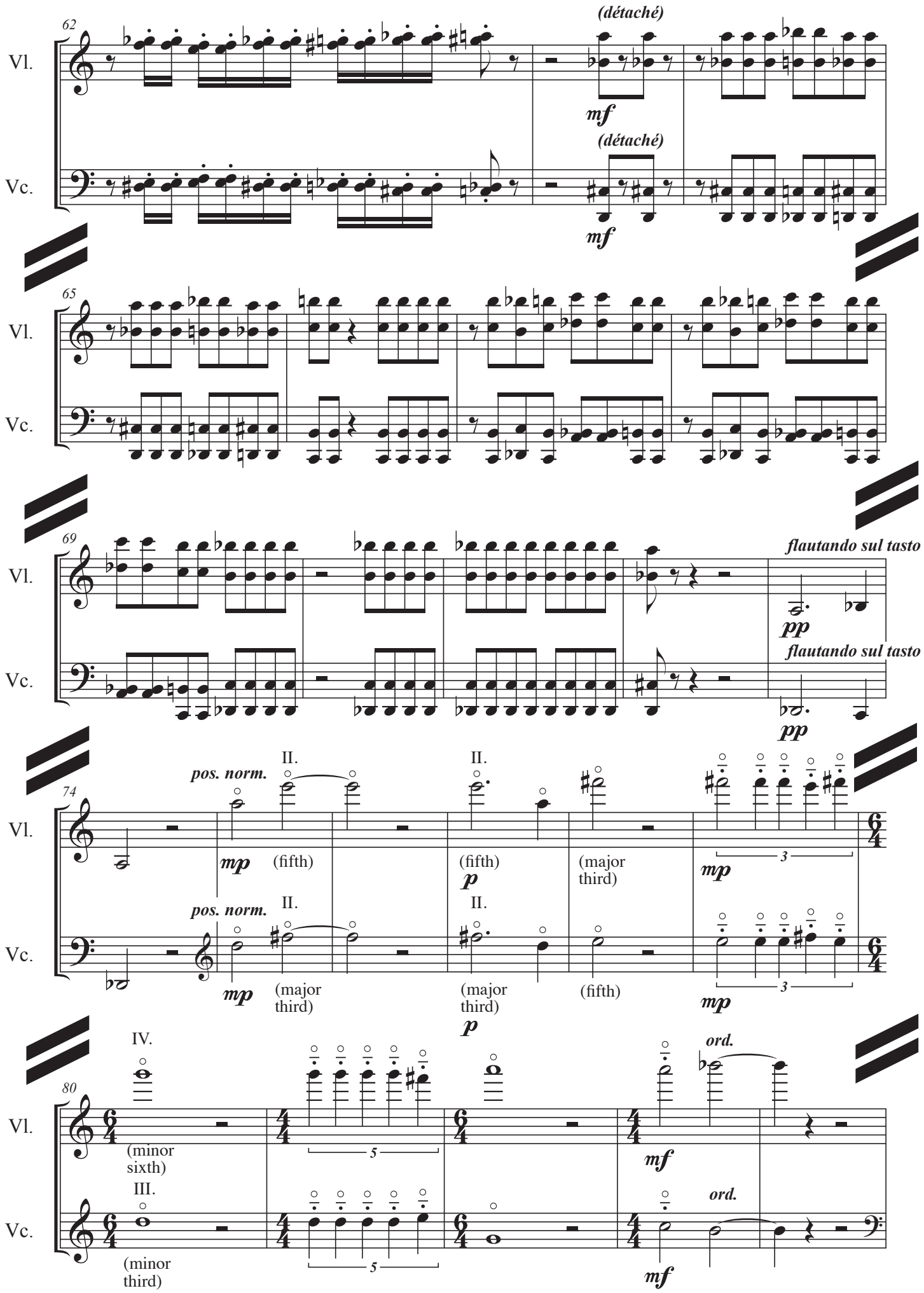
62
Vl.
Vc.
(détaché)
mf
(détaché)
mf
65
Vl.
Vc.
69
Vl.
Vc.
flautando sul tasto
pp
flautando sul tasto
pp
74
Vl.
Vc.
pos. norm.
II.
mp
(fifth)
II.
(fifth)
p
(major third)
3
mp
pos. norm.
II.
mp
(major third)
II.
(major third)
p
(fifth)
3
mp
80
Vl.
IV.
(minor sixth)
5
mf
ord.
Vc.
III.
(minor third)
5
mf
ord.

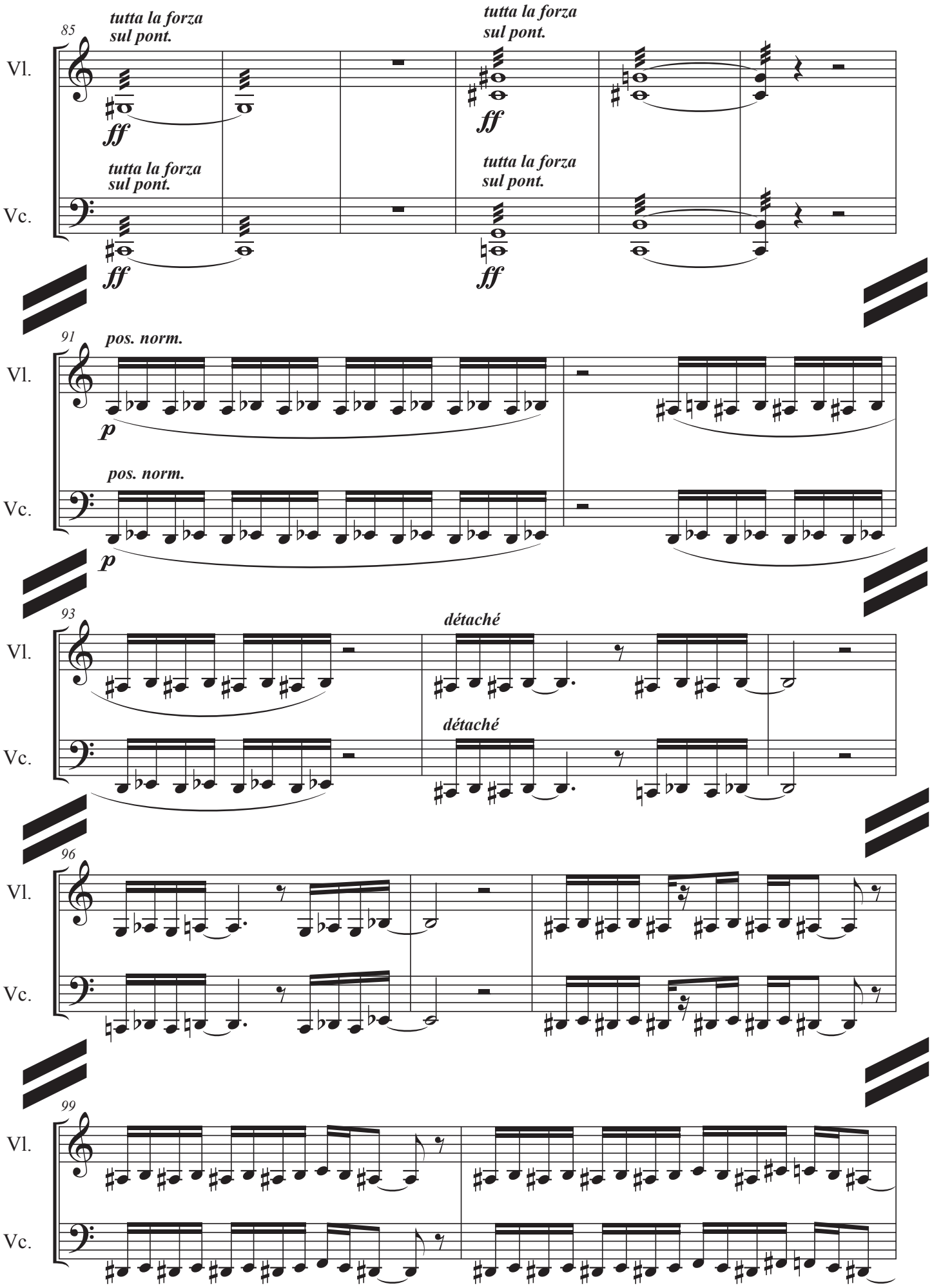
85
tutta la forza
sul pont.
ff
Vl.
Vc.
91
pos. norm.
p
93
détaché
96
99

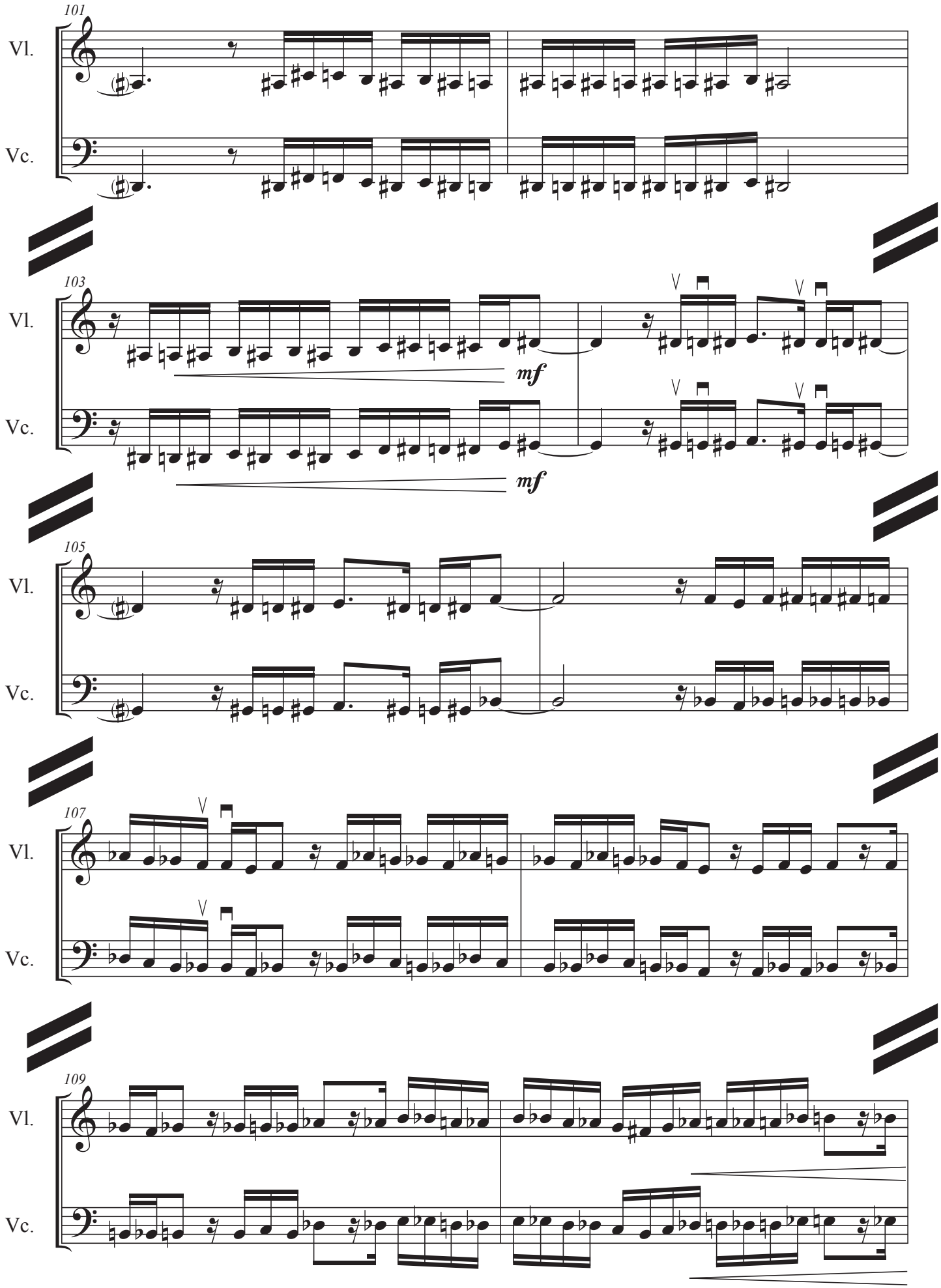
101
Vl.
Vc.
103
Vl.
mf
Vc.
mf
105
Vl.
Vc.
107
Vl.
Vc.
109
Vl.
Vc.

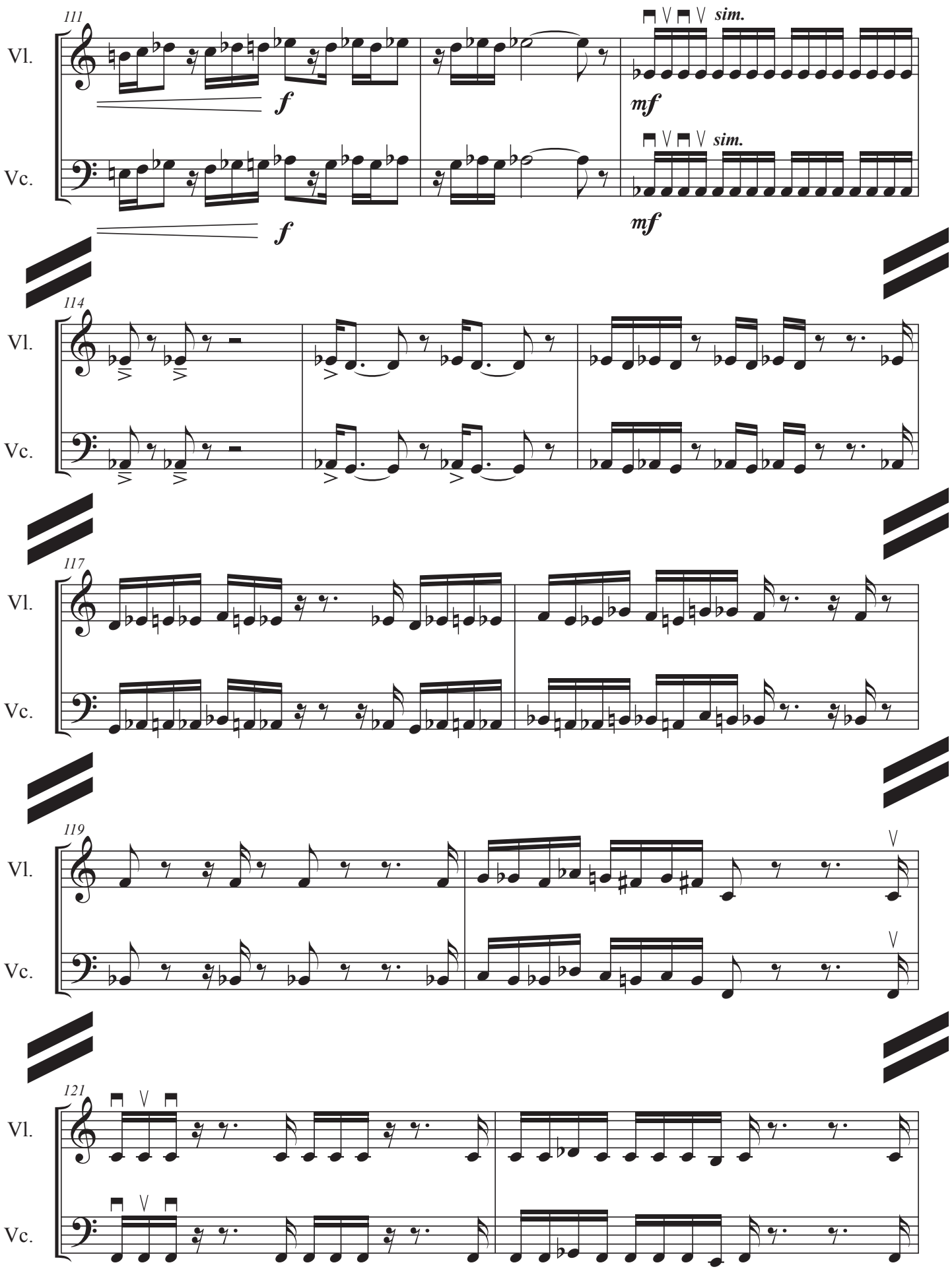
111
Vl.
Vc.
f
mf
sim.
114
117
119
121

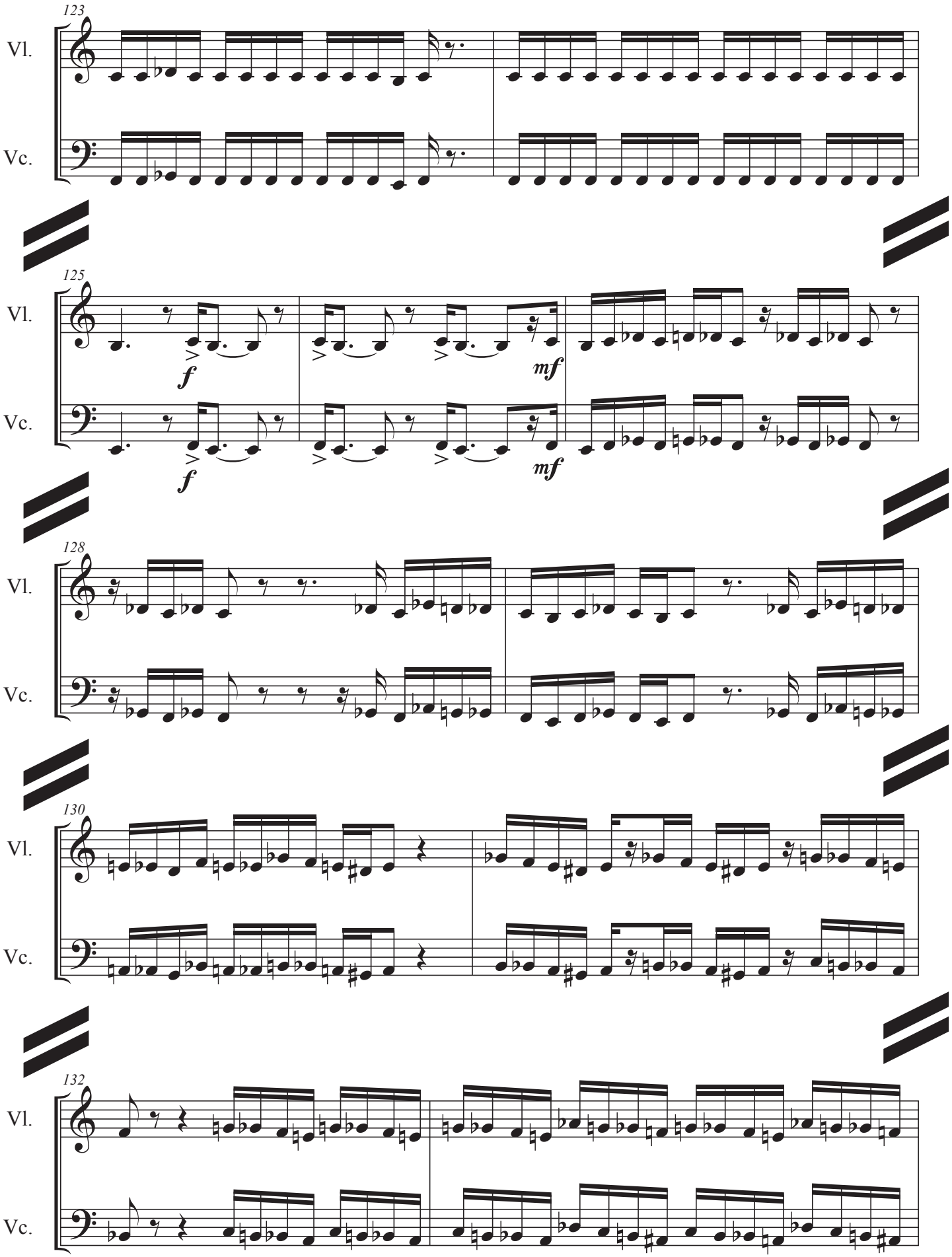
123
Vl.
Vc.
125
Vl.
f
mf
Vc.
f
mf
128
Vl.
Vc.
130
Vl.
Vc.
132
Vl.
Vc.

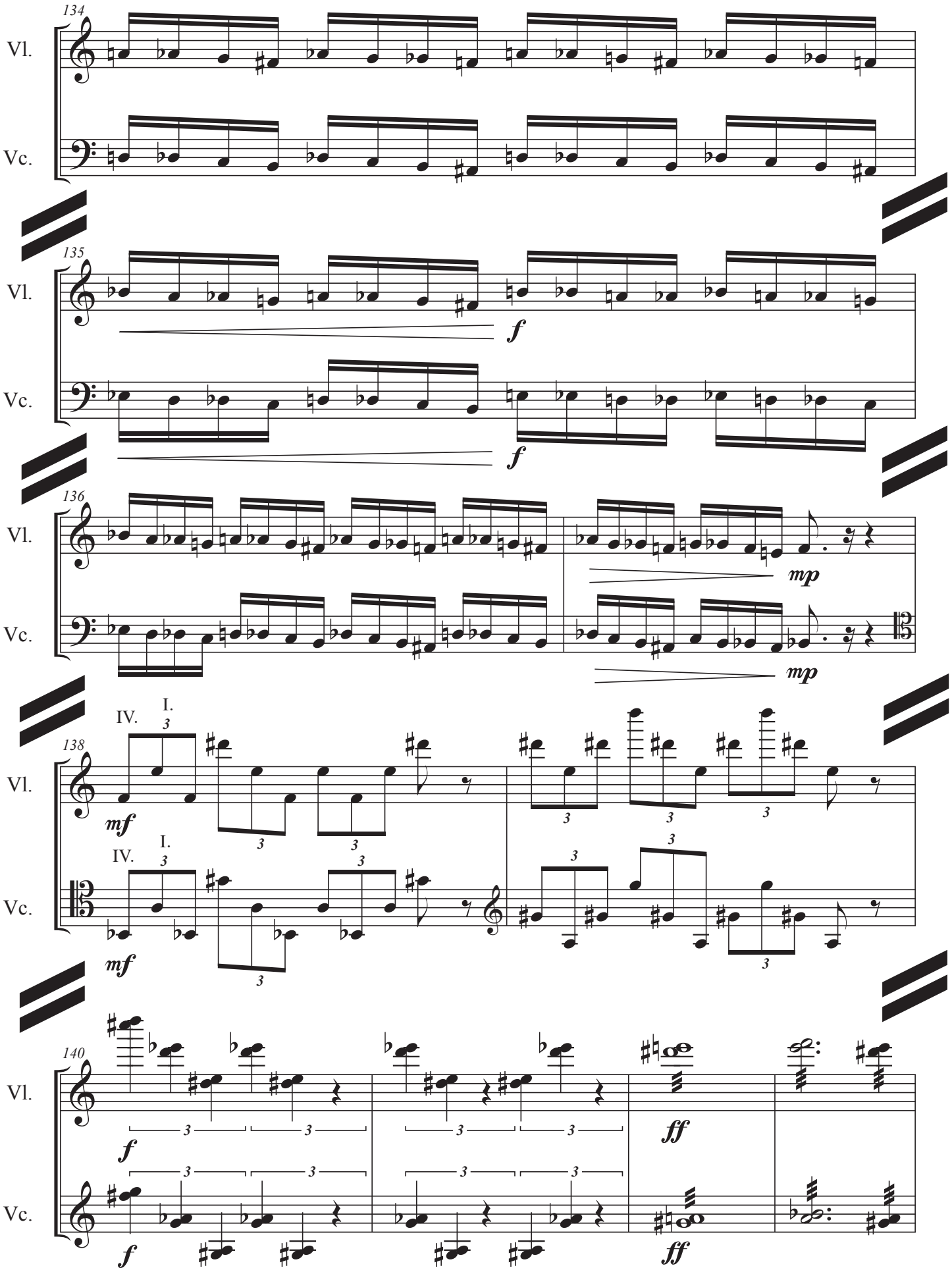
134
Vl.
Vc.
135
f
136
mp
138
IV.
I.
mf
140
ff

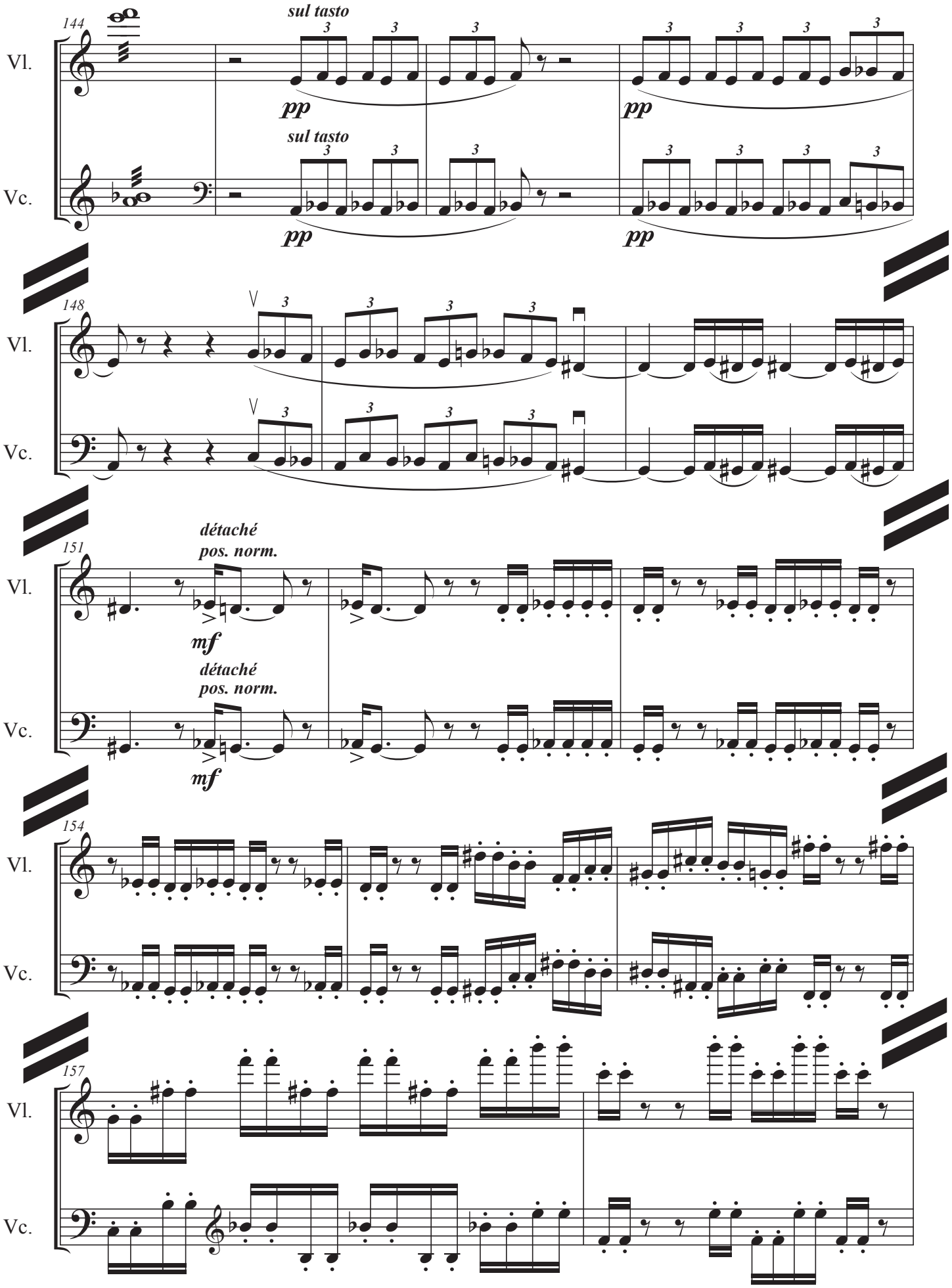
144
Vl.
Vc.
sul tasto
pp
148
151
détaché
pos. norm.
mf
154
157

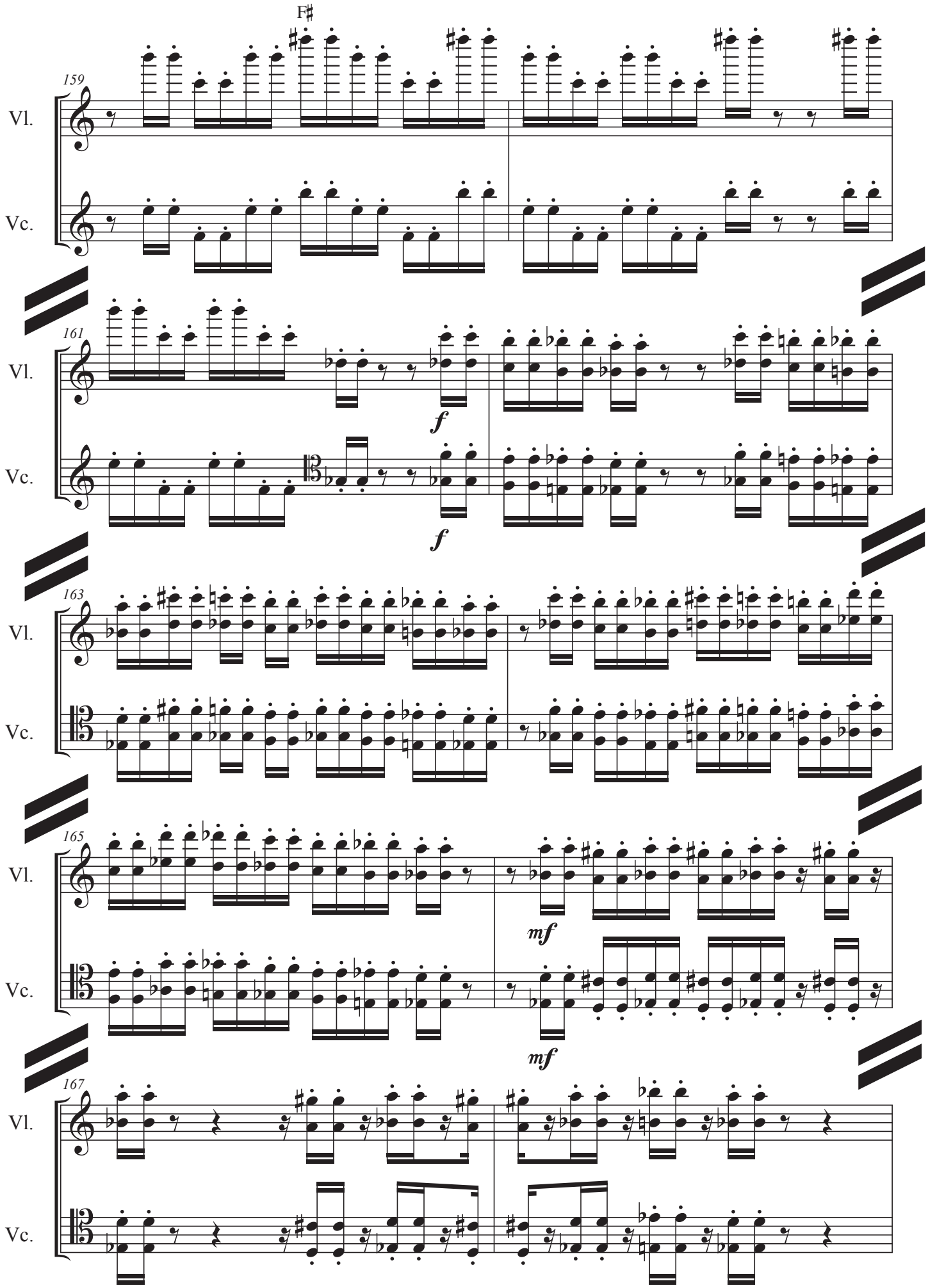
F♯
159
Vl.
Vc.
161
f
f
163
165
mf
mf
167

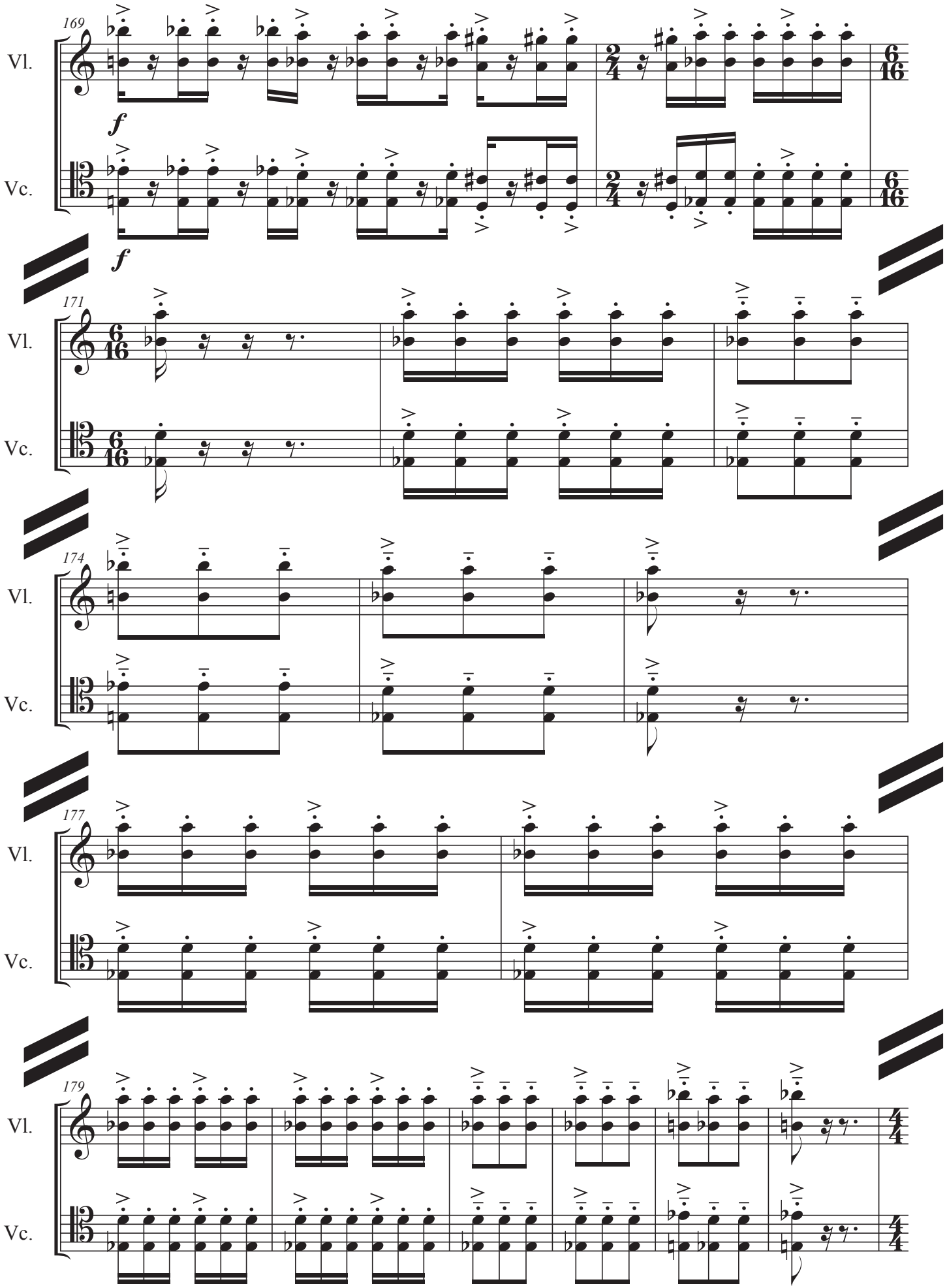
169
Vl.
Vc.
f
171
174
177
179

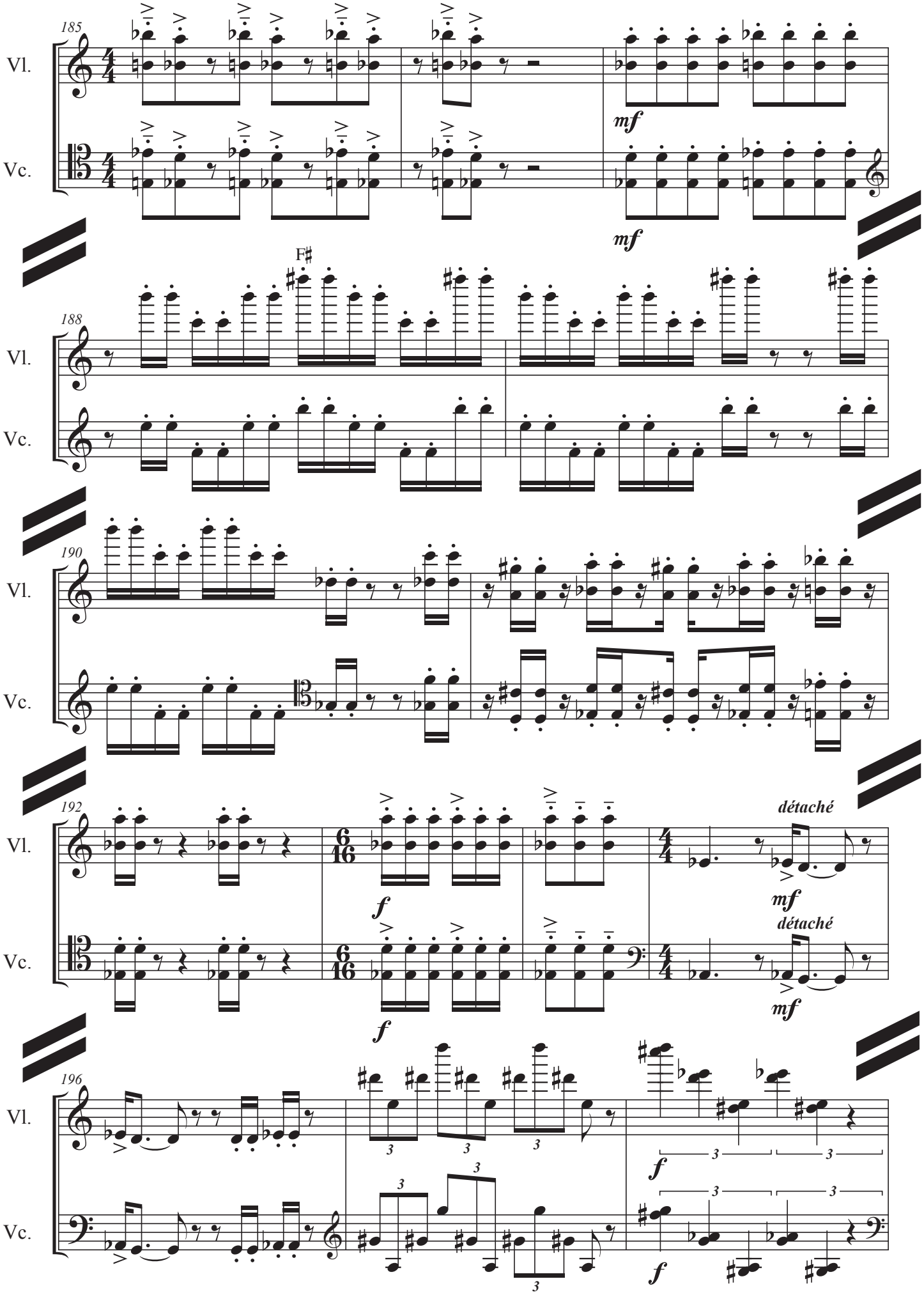
185
Vl.
Vc.
mf
mf
188
F♯
Vl.
Vc.
190
Vl.
Vc.
192
Vl.
Vc.
f
f
détaché
mf
détaché
mf
196
Vl.
Vc.
f
f

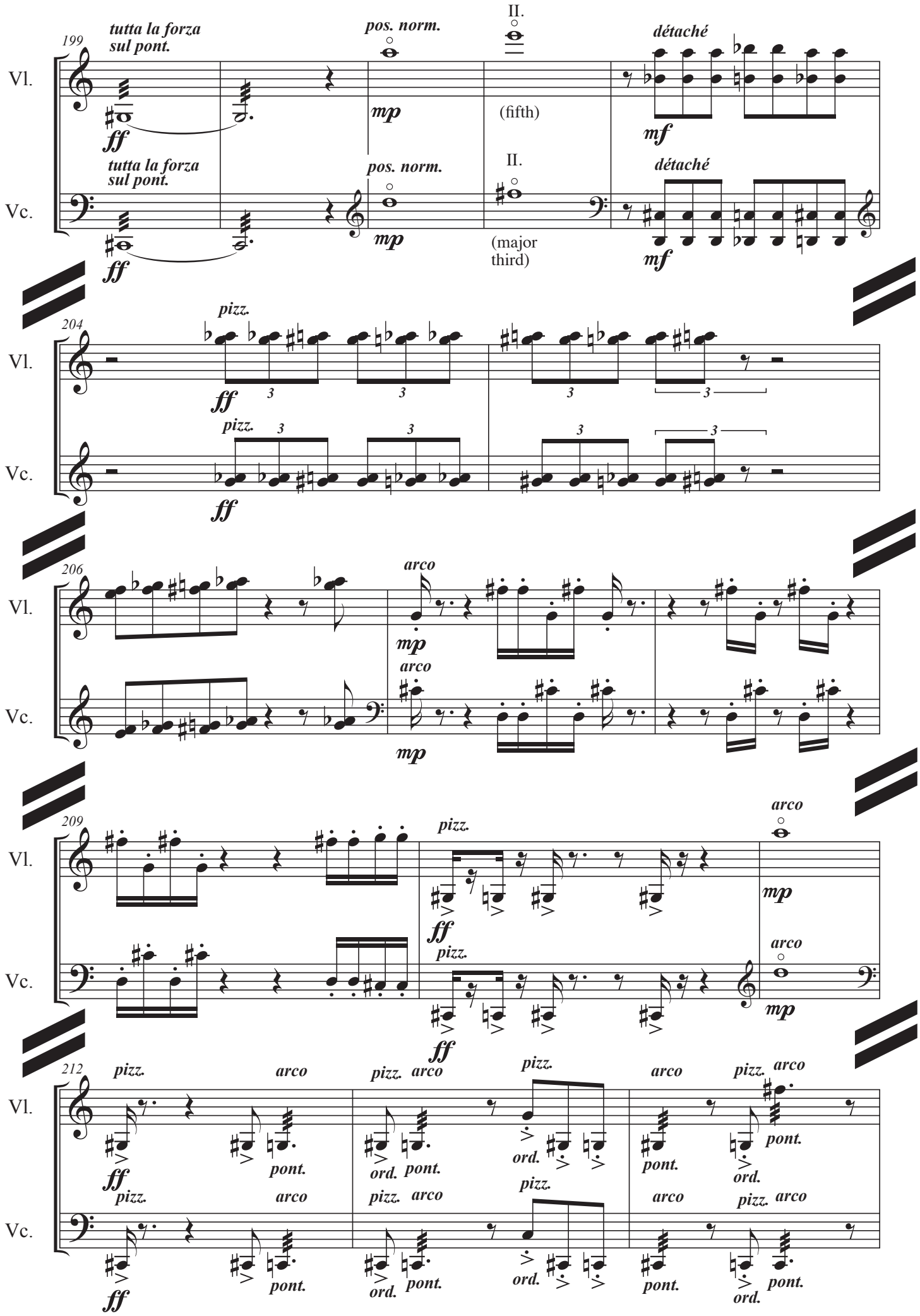
199
Vl.
Vc.
tutta la forza sul pont.
ff
pos. norm.
mp
II.
(fifth)
détaché
mf
(major third)
204
pizz.
206
arco
209
212
pont.
ord.

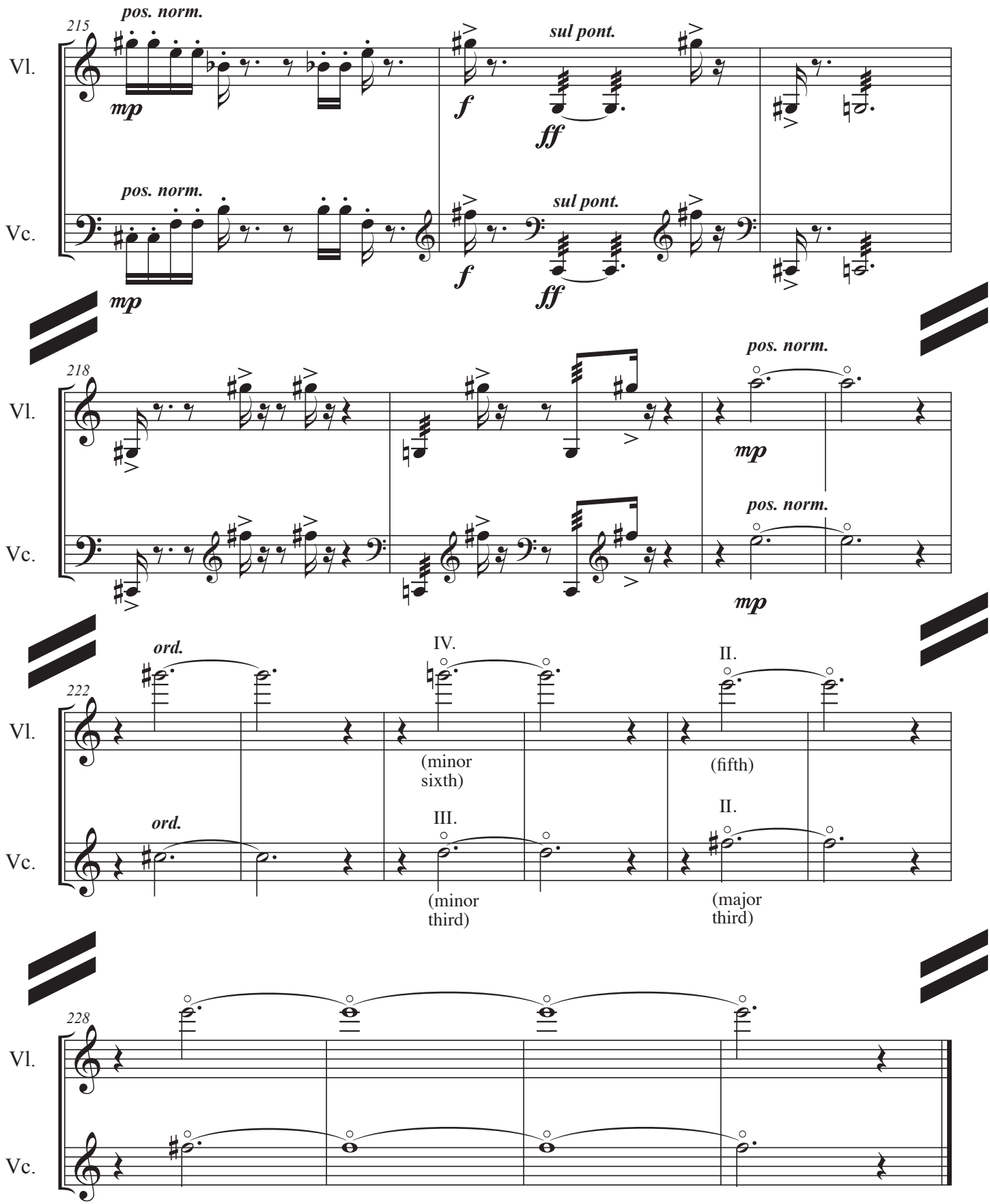

[7:23]

Basel, 5. Oktober 2025

Werkkommentar zu **Duo für Violine und Violoncello Nr. 2**
2025 komponiert,
Ergon 109, Musikwerknummer 2336, ca. 7 ½ Min.

Greifbare Figuren, prägnante Gestalten, schroffe Gesten und starke Gegensätze prägen die Ausdruckswelt in diesem Stück. "Kunst ist der Notschrei jener, die an sich das Schicksal der Menschheit erleben. Die nicht mit ihm sich abfinden, sondern sich mit ihm auseinandersetzen." hat Schönberg 1910 in seinen Aphorismen geschrieben. Was hat sich daran geändert? Man glaubte vor nicht allzu langer Zeit an das Ende der Geschichte gelangt zu sein, bei dem sich die Gegensätze versöhnen und die Kriege überwunden sind. Und heute sind wir zurückgeworfen in eine von Krieg, Zerstörung und Haß erfüllte Welt. Was bleibt da der Kunst anderes übrig, als wieder Notschreie und den Aufschrei gegen diese Zustände auszustoßen?
Musik hat die Kraft, die Menschen zu bewegen und zu berühren. Dadurch wird das Sein erlebbar und mit dem Universum in Verbindung gebracht. Der Augenblick verschmilzt mit der Unendlichkeit. Das menschliche Sein wird transzendiert.
Die beiden Instrumente werden durchgehend wie ein einziges großes „Super-Instrument“ behandelt, das über einen weiten Register-Ambitus verfügt. Starke Register-Kontraste, dynamische Kontraste und Kontraste im Ausdruck verleihen dem Charakter dieser Komposition etwas Zupackendes und Weltüberschreitendes.

René Wohlhauser

Kurzfassung:
Starke Gegensätze prägen die Ausdruckswelt in diesem Stück, gespielt von einem aus beiden Instrumenten zusammengesetzten großen „Super-Instrument“, das über einen weiten Register-Ambitus verfügt.

René Wohlhauser - Biographie

Komponist, Sänger, Pianist, Gitarrist, Improvisator, Dirigent, Performer, Ensembleleiter des „Ensembles Polysono“, des „Duos Simolka-Wohlhauser“, des „Trios Simolka-Wohlhauser-Seiffert“ und der Band „Swiss X-tett“, Professor für Komposition, Improvisation, Neue Musik, Musiktheorie und Gehörbildung an der Kalaidos Musikhochschule und an der Musikakademie Basel, Autor, Dichter, Lautpoet, graphischer Künstler.

1954: geboren und in Brienz aufgewachsen, ist René Wohlhauser ein sehr vielseitiger Musiker und einer der produktivsten, wichtigsten und meistaufgeführten Komponisten seiner Generation, der mit einem stilistisch breiten Spektrum in verschiedenen Sparten ein sehr umfangreiches kompositorisches Werk geschaffen hat, das inzwischen über 2300 Werknummern umfaßt und das jährlich über 100 gut besuchte Aufführungen erfährt, so daß über die Jahre viele tausend Leute seine Musik-Aufführungen besucht haben. Seine Musik wird laufend von verschiedenen europäischen Radiosendern ausgestrahlt, als Porträtsendungen, als positive CD-Rezensionen und als Konzertübertragungen. Er ist auch als Interpret von Basel aus mit seinen drei Ensembles *Ensemble Polysono*, *Duo Simolka-Wohlhauser* und *Trio Simolka-Wohlhauser-Seiffert* international unterwegs. Es erschienen bereits 13 Porträt-CDs mit seiner Musik. Langjährige Erfahrungen als Rock- und Jazzmusiker, als Improvisator und als Liedbegleiter, sowie als Verfasser von Hörspielmusik beglei(te)ten seine hauptsächliche Tätigkeit als Komponist zeitgenössischer Kunstmusik.

1975-79: Ausbildung am Konservatorium (Musikhochschule) Basel: Kontrapunkt, Harmonielehre, Analyse, Partiturspiel, Instrumentation und Komposition bei Thomas Kessler, Robert Suter, Jacques Wildberger und Jürg Wyttenbach. Dazu weitere Studien in Elektronischer Musik (bei David Johnson), Filmmusik (bei Bruno Spörri), Außereuropäischer Musik (bei Danker Shaaremann), später Gesang (bei David Wohnlich und Robert Koller), Algorithmische Komposition (bei Hanspeter Kyburz, 2000-2002), Improvisation (bei Rudolf Lutz, 2004-2014), Klavier (bei Stéphane Reymond), Max/MSP (bei Volker Böhm, 2005/2006) und Dirigieren (bei Thüring Bräm), sowie in Philosophie (bei Hans Saner). Lehrdiplom als Musiktheorielehrer. Anschließend Kompositionskurse bei Kazimierz Serocki, Mauricio Kagel, Herbert Brün und Heinz Holliger; eingehende Kompositionsstudien bei Klaus Huber an der Staatlichen Musikhochschule Freiburg im Breisgau (1980-81) und bei Brian Ferneyhough (1982-87).

1978: Kompositionspreis Valentino Bucchi, Rom, für „Souvenirs de l’Occitanie“ für Klarinette.

1981: Kompositionspreis des Verbandes Deutscher Musikschulen, Bonn, für „Stilstudien“ für Klavier, vier Gitarren und zwei Schlagzeuger.

1983: Kompositionspreis der Vereinigung der Jugendmusikschulen des Kantons Zürich.

1984: Kompositionspreis von Stadt und Kanton Fribourg für „Fragmente für Orchester“.

1987: Kompositionspreis des Domkapitels Salzburg für das „Orgelstück“.

1988: Kranichsteiner Stipendienpreis der Internationalen Ferienkurse für Neue Musik Darmstadt für „Adagio assai“ für Streichquartett (Uraufführung durch das Arditti-Quartett).

1990: Kompositionspreis der Ostschweizer Stiftung für Musik und Theater, St. Gallen: 1. Preis für das „Klarinettentrio Metamusik“.

1991: Kulturförderpreis des Kantons Luzern.

1992: Anerkennungspreis der Schweizer Gesellschaft für musikpädagogische Forschung, Zürich, für den mehrfach publizierten Aufsatz „Von einfachen graphischen Notationen und Verbalpartituren zum Denken in Musik“.

1996: Portrait-CD 1 „in statu mutandi“ beim Label „Creative Works Records“

1996: Auswahlpreis „Selection“ von Swiss Radio International für die Porträt-CD „in statu mutandi“.
1998: Kulturförderpreis des Kantons Basel-Landschaft.
2004: Uraufführung der Oper „Gantenbein“ am Luzerner Theater in Zusammenarbeit mit dem internationalen Festival der Weltmusiktage und dem Luzerner Sinfonieorchester.
Bis heute: Regelmäßige internationale Tourneen mit dem eigenen „Ensemble Polysono“, dem „Duo Simolka-Wohlhauser“ und dem „Trio Simolka-Wohlhauser-Seiffert“ u. a. in Basel, Bern, Zürich, Luzern, Stuttgart, Köln, Oldenburg, Hamburg, München, Berlin, Paris, Salzburg, Wien, Bukarest, Chisinau und London.
2009: Portrait-CD 2 beim Label „musiques suisses / Grammont“.
2013: Das Buch „Aphorismen zur Musik“ erscheint im Pfau-Verlag, Saarbrücken.
2013: Beginn der CD-Werkedition "Wohlhauser Edition" beim Label NEOS, München:
- **2013:** Portrait-CD 3 „The Marakra Cycle“ mit dem Ensemble Polysono.
- **2014:** Portrait-CD 4 „Quantenströmung“, Kammermusikwerke mit dem Ensemble Polysono.
- **2015:** Portrait-CD 5 „Manía“, Klavierwerke mit Moritz Ernst.
- **2016:** Portrait-CD 6 „Kasamarówa“ mit dem Duo Simolka-Wohlhauser.
- **2017:** Portrait-CD 7 „vocis imago“ mit diversen Ensembles.
- **2019:** Portrait-CD 8 Kammeroper „L’amour est une duperie“ mit dem Ensemble Polysono.
- **2020:** Portrait-CD 9 „ReBruAla“ mit diversen Ensembles.
- **2021:** Portrait-CD 10 „Im lauteren Sein“ mit verschiedenen Ensembles und Solisten.
- **2022:** Portrait-CD 11 „Aus der Tiefe der Zeit“ mit verschiedenen Ensembles.
- **2023:** Portrait-CD 12 „Die fragmentierte Wahrnehmung“ mit verschiedenen Ensembles und Solisten.
- **2024:** Portrait-CD 13 „Dunkle Stimmen“ mit dem Duo Simolka-Wohlhauser.
- **2025:** Portrait-CD 14 „In mäandrierendem Rausch“ mit verschiedenen Ensembles.

Auf YouTube steht die Playlist "René Wohlhauser - All Videos, official selection" mit über 440 Videos bzw. über 580 verschiedenen Kompositionen und weit über eine halbe Million Views.
Jahrelange erfolgreiche Zusammenarbeit mit dem Musikproduzenten Christian Seiffert.
Komponiert u.a. Solo-, Kammer-, Vokal- und Orchestermusik, Orgelwerke, sowie Musiktheater (Oper).
Zahlreiche Aufführungen im In- und Ausland, so u.a. im Schauspielhaus Berlin, Nôtre-Dame de Paris, Concertgebouw Amsterdam, Tokyo, Rom, Toronto, New Castle, Aserbaidschan, Skandinavien, Frankfurt, Speyrer Dom, Klangforum Wien, Glinka-Saal St. Petersburg, Herkules-Saal der Residenz in München, Bangkok, Singapur und Malaysia, regelmäßige Aufführungsreihen u.a. in Basel, Bern, Zürich, Paris, Stuttgart, Hamburg, München und Berlin, sowie Aufführungen an Festivals wie den Darmstädter Ferienkursen für Neue Musik, den Tagen für Neue Musik Zürich, den internationalen Festivals in Odessa, Sofia, Cardiff, Brisbane, St. Petersburg ("International Sound Ways Festival of Contemporary Music"), Chisinau ("The Days of New Music") und dem Schweizerischen Tonkünstlerfest. Etliche Porträtkonzerte.
Zusammenarbeit u.a. mit: Symphonieorchester des Bayerischen Rundfunks, Basler Sinfonieorchester, Luzerner Sinfonieorchester, Bieler Sinfonieorchester, Sinfonietta Basel, Klangforum Wien, Klarinettenensemble des Ensemble Modern, Ensemble Köln, Arditti-Quartett, Modigliani-Quartett, Schweizer Klarinettentrio, sowie mit namhaften andern Ensembles und Solisten der internationalen Musikszene.
Gastdozent für Komposition u. a. an den Internationalen Ferienkursen Darmstadt

(1988-94), am Festival in Odessa (1996-98), am internationalen Komponisten-Atelier in Lugano (2000) und an der Carl von Ossietzky-Universität in Oldenburg (2017). Workshops im Rahmen von „Jugend komponiert“ Baden-Württemberg in Karlsruhe (2013) und Thüringen in Weimar (2017).

Umfangreiche Vortragstätigkeit vor allem über eigene Werke, auch in Rundfunksendungen.

Publikationen über kompositorische, ästhetische und philosophische Aspekte der Neuen Musik u.a. in: „MusikTexte“ Köln, „Neue Zürcher Zeitung“, „Darmstädter Beiträge zur Neuen Musik“, „New Music and Aesthetics in the 21st Century“. Das Buch „Aphorismen zur Musik“ erschien im Pfau-Verlag Saarbrücken.

Kompositionsaufträge aus dem In- und Ausland. Werkproduktionen durch in- und ausländische Rundfunkanstalten.

Portrait-CDs, Lexikon-Einträge und Artikel von verschiedenen Musikwissenschaftlern dokumentieren seine Arbeit.

Kulturpolitisches Engagement (Komponistenforum Basel, Schweizerisches Komponisten-Kollegium, weltweites Partiturenvertriebssystem „Adesso“).

Ausstellung seiner graphischen Werke in der Kunsthalle Basel.

Regelmäßige Tätigkeit als Prüfungsexperte an Musikhochschulen.

Unterrichtete 1979-2019 Komposition, Musiktheorie und Improvisation an der Musikakademie Basel, 1979-1991 an der Akademie Luzern (heute Musikhochschule Luzern) sowie weiterhin als Professor an der Kalaidos Musikhochschule, zudem an den Volkshochschulen Basel, Bern und Zürich. Lebt als freischaffender Komponist in Basel.

Ausschnitte aus Rezensionen:

Zu den interessantesten jüngeren Schweizer Musikerfindern zählt der 1954 geborene René Wohlhauser, dessen Ästhetik sich gleichermaßen an der Tradition der Moderne (am stärksten wohl der Wiener Schule) wie an naturwissenschaftlichen Theoremen der Gegenwart herausbildet. (Sigfried Schibli in der „Basler Zeitung“, 28. Februar 1996.)

Bei näherem Hinhören entpuppt sich seine Musik als komplexes Geflecht von Bewegungen, von Energien, von Kraftlinien. Der in Basel lebende Komponist René Wohlhauser, Schüler von Jacques Wildberger und Brian Ferneyhough, läßt sich immer wieder von philosophischen, künstlerischen und naturwissenschaftlichen Ideen inspirieren, von Hegels Zeitbegriff, Monets Wirklichkeitsauffassung oder Leonhard Eulers Unendlichkeitsbegriff. Wohlhauser strebt in die Tiefe. Davon ausgehend aber gelangt er zu einer genuin musikalischen Darstellung. Sein ästhetisches Ziel ist: nicht modisches Gewerbe, sondern Authentizität. Die vielschichtigen Prozesse in seiner Musik können so auch als Parabel auf die komplexen Vorgänge in dieser Welt aufgefaßt werden. (Thomas Meyer im „Tele“ zum Komponistenporträt auf Radio DRS 2 am 27. September 1995.)

Selten habe ich einer Compact Disc von A bis Z so neugierig gelauscht wie dieser. Da ist alles, bis ins letzte Detail, plastisch ausgearbeitet, gestalthaft, unmittelbar, zum Greifen nahe – und zugleich so anders als alles andere. Musik mit dem gesunden Geschmack des Selbstgemachten, dem Komponisten entflossen wie die Milch, die die Kuh gibt – „Mikosch“ trägt die Werknummer 1646! –, und ein Rezipieren, Verstehen und Kapieren ohne ästhetisches Umwegdenken mit verzögertem Aha-Erlebnis. Ein Hören aber auch ohne die Pflicht zur Lektüre von Texten, die einem erklären sollen, was die Musik nicht auszudrücken vermochte.
Selbstgemacht sind neben den knappen Einführungen auch die Gedichttexte, die, wo sie eine Baritonstimme verlangen, auch vom Komponisten selbst vorgetragen werden. Freche Sachen mitunter, Rotzlieder zu Schand- und Maulgedichten – und einen „Klumpengesang“, der, geschliffen notiert, den ungeschliffenen Schlusspunkt zu einer höchst bemerkenswerten CD setzt. (Manfred Karallus über die CD "Im lauteren Sein" in den MusikTexten, Köln, Ausgabe Mai 2022.)

Weitere Informationen, u. a.

- Werkliste
- Publikationsverzeichnis
- Tonträgerliste

finden Sie unter www.renewohlhauser.com